KRAŠTOTYROS
skyrius

VERTIKALIOS IR HORIZONTALIOS ŽALIUZĖS
montuojame VANDENS ŠILDYTUVUS
DEXTERA tel. 432533.

Šiaulių naujienos

1997 BIRŽELIO 24
ANTRADIENIS
Nr. 121 (12572)

NEPRIKLAUSOMAS MIESTO LAIKRAŠTIS | IŠEINA 5 KARTUS PER SAVAITĘ | KAINA 70 CT

Žiauri akcija valstybei turtų nesukrovė, bet prekybininkus drausmina

Zenonas KUČINSKAS

Jau trys mėnesiai praėjo, kai prieš verslininkus, slepiančius pajamas ir nesumokančius valstybei tiek mokesčių, kiek derėtų, paskelbta žiauri akcija. Kiek ši akcija papildė valstybės kišenes, ar jau yra "nulinčiuotų" verslininkų dėl jų padarytų pažeidimų Šiaulių mieste? Apie tai interviu su Šiaulių miesto valstybinės mokesčių inspekcijos Juridinių asmenų audito skyriaus viršininke Irena STEPONAVIČIENE.

Algimanto JAKUBAUSKO nuotr.

- Tikriname mažmeninės prekybos ir viešojo maitinimo įmones. Tikriname, ar visos gaunamos prekės užpajamuotos, ar jos pagrįstos juridinę galią turinčiais dokumentais. Dideles įmones patikrinti yra labai keblu, kadangi norint tokią patikrinti, reikėtų ją uždaryti. Tačiau, jeigu uždarome ją, atliekame inventorizaciją, bet jokių pažeidimų nenustatome, įmonė,pasiskaičiavusi, kiek per sugaišintą laiką galėjo užsidirbti, turi teisę pateikti mums ieškinį tuos nuostolius padengti. Tad mes tiesiog tikriname kai kurių rūšių prekes. Bet... žmonės susierzinę, į mus žiūri kaip į vilkus, atėjusius praryti, nes baudos yra baisios. Savininkui, į verslą įdėjusiam savo lėšas, tai yra tragedija, o kitąsyk ir bankrotas.

- Tikrinate tik prekybos įmones?

- Taip. Kadangi mums duotas toks nurodymas. Nuo kovo mėnesio pradžios, kai buvo pradėta akcija, patikrinome apie 330 mažmeninės prekybos ir viešojo maitinimo įmonių. Galbūt kitas tos akcijos etapas bus įmonių, užsiimančių kita veikla, tikrinimas.

- Kokių rezultatų davė patikrinimai?

- Trims įmonėms dėl aplaidžios ir apgaulingos apskaitos iškeltos baudžiamosios bylos. Šių įmonių įvardinti nenorėčiau, kadangi dabar vyksta kvota ir dar sunku pasakyti, kuo ji baigsis.

(Nukelta į 3 psl.)

Nusišovė Genadijus Konopliovas

VILNIUS. (ELTA). Pirmadienio rytą savo bute nusišovė buvęs žlunančio "Tauro" banko valdytojas Genadijus Konopliovas.

Šį faktą patvirtinęs Vilniaus miesto vyriausiasis policijos komisaras Vytautas Leipus informavo, kad jam apie įvykį buvo pranešta maždaug 12.40 val. Šiuo metu "Tauro" banko patalpose esančiame G.Konopliovo bute tyrimą atlieka Vilniaus miesto apygardos prokuratūros pareigūnai.

4 psl.

Nė vienas Lietuvos futbolo federacijos atstovas nesiteikė pasveikinti čempione tapusios "Karedos"

Po paskutiniųjų Lietuvos pirmosios futbolo lygos A grupės čempionato rungtynių Šiaulių "Karedai" Lietuvos futbolo federacijos (LFF) atstovai turėjo įteikti čempionų taurę, aukso medalius, papuošti čempionus ąžuolo lapų vainikais, bet to nejvyko - LFF prezidentas V.Dirmeikis nepasirodė, o rungtynes stebėjęs LFF atsakingasis sekretorius P.Mieželis pavaduoti susikompromitavusio V.Dirmeikio nesiryžo.

9 psl.

Roma Mikšytė - pasaulio kyokushinkai karatė čempionė

Šiaulius pasiekė žinia, kad septyniolikmetė Šiaulių "Tori" karatė klubo sportininkė Roma Mikšytė (svorio kategorija per 60 kg) Chiba (Japonija) mieste įvykusiame pasaulio kyokushinkai karatė čempionate iškovojo čempionės titulą. Trenerio Igorio Mazino auklėtinė pirmojoje kovoje nokautu nugalėjo Australijos sportininkę, pusfinalyje įveikė japonę, o finale kovėsi su Ona Jomantaite iš Naujosios Akmenės. Pajėgesnė buvo šiaulietė. Kovo 14-15 dienomis Berlyne įvykusiame Europos kyokushinkai karatė čempionate Roma Mikšytė taip pat pelnė čempionės vardą,- finale įveikė vengrę Ritą Sztanko.

"Šiaulių naujienų" informacija

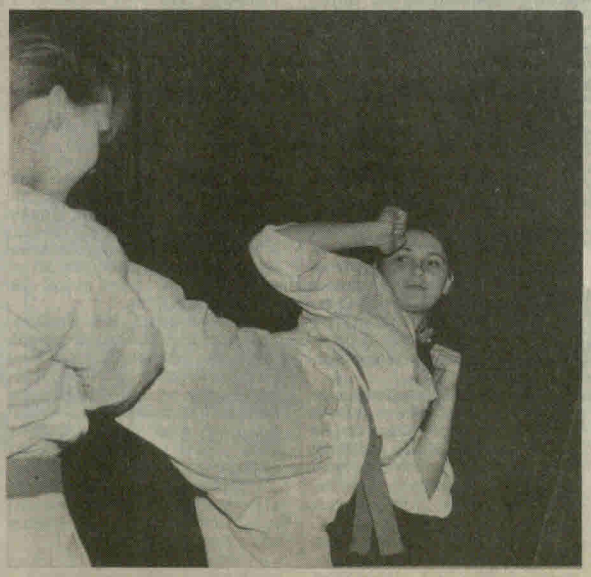

Roma Mikšytė (dešinėje) įveikė visas varžoves ir Europos, ir pasaulio kyokushinkai čempionatuose.

Aleksandro OSTAŠENKOVO nuotr.

Šiandien "Šiaulių naujienose"

Vakar - rytoj

Sekmadienį Švč. Mergelės Marijos Nekalto Prasidėjimo bažnyčioje pašventinta Lietuvos nacionalsocialinės vienybės sąjungos vėliava,- 3 psl.

Lietuvoje ir pasaulyje

Lietuvos prezidentas teigia, kad politinė kultūra mūsų šalyje yra labai žema;

Didžiojo septyneto lyderiai palaikė Europos pastangas įvesti bendrą valiutą,- 4 psl.

plius ir minus

Gaudžia lentpjūvės, rėždamos lentas, kurios bilda į užsienį;

Slaugos ligoninės kūrimo aistras ėmė raminti apskrities viršininkas;

Sunkus savivaldybės klausimas - vežėjai,- 10-11 psl.

Kurjeris

Maliariniai uodai Lietuvoje nėra jokia sensacija,- sako parazitologai,- 12 psl.

Šiandien saulė teka 4.43 val. Leidžiasi 22.00 val. Dienos ilgumas 17.17 val. Pilnatis.

Vardadieniai: Eiviltas, Eiviltė, Janina, Jonas, Virga.

Skubotam norui šventinti koplyčią kunigai nepakluso

Zita KATKIENĖ

Sekmadienį. Pitmiškio gatvėn, kur Teresė Varanavičienė stato koplyčią, ėjo ir važiavo žmonės - ne tik iš Šiaulių, bet ir iš aplinkinių kaimų, miestelių, net iš didžiųjų miestų. To suėjimo dalyviai susirašė į ilgą sąrašą.

Nebaigton statyti koplytėlėn, kurioje buvo pastatyta Švenčiausiosios Marijos skulptūrėlė, skendėjusi gėlėse, visi netilpo, tad meldėsi lauke. Kalbėjusiųjų pavardžių T.Varanavičienė pasakyti negalėtų, nes žmonės neprisistatė. Tačiau ne vienas pasakojo, jog yra matęs panašių regėjimų ir jais tiki. Pasibaigus maldoms, ir "stebuklams" buvo lemta prasidėti. Kaimynė Kuprienė pasakojo, kaip žmonės vienas po kito ėmė kalbėti apie sveikatos pagerėjimą, skausmų sumažėjimą.

Susirinkusieji ne tik meldėsi, bet ir aukojo koplyčios (kurioje darbų dar labai daug), statybai. Surinkta beveik 600 Lt. T.Varanavičienė džiaugėsi kiekviena auka, net jei į popierėlį buvo įvyniota 30 ar 50 ct. Statybos darbams teko skolintis pinigų, todėl ekstrasensė jokiu būdu nesutiks, kaip jai buvo siūlyta, koplyčią perduoti Šv. Jurgio bažnyčiai, kurios parapijoje ji statoma.

Miesto katalikų dvasininkai šiame susibūrime nedalyvavo. Šv. apaštalų Petro ir Povilo bažnyčios klebonas monsinjoras Kleopas Jakaitis sakė, jog žmonėms ten rinktis ir melstis niekas nedraudžia. Tačiau kunigui šventinti koplyčią - tai ne tas pats, kas pašventinti pakelės kryžių ar žmogaus namą. Koplyčia, kaip teigė Šv. Jurgio bažnyčios klebonas Gintas Sakavičius, yra sakralus pastatas, ir jos pašventinimas - visuotinis bažnyčios reikalas. Nei kunigas, nei koks kitas žmogus, be vyskupo pritarimo, negali imtis statyti nei bažnyčios, nei koplyčios. O ši koplyčia taip ir statoma - be kieno nors pritarimo, savo iniciatyva. Neaiškūs jos pastoraciniai motyvai, tad katalikų kunigai linkę palaukti, kol Šiauliuose įsikurs vyskupija, ir vyskupas išsiaiškins, kokia šios koplyčios paskirtis. Skubotam reikalavimui šventinti koplyčią kunigai nepakluso, tačiau ateityje, jei neaiškių tikslų ekstrasensės veikloje nebus pastebėta, kunigo G.Sakavičiaus manymu, gavus vyskupo pritarimą, koplyčia gali būti pašventinta.

Leonas Zmirskas

1920 03 11 - 1997 06 23

Eidamas septyniasdešimt aštuntuosius metus staiga mirė Šiaulių dramos teatro aktorius Leonas Zmirskas.

Velionis gimė 1920 metais kovo 11 dieną Lazdijuose. Artisto kelią pradėjo Marijampolės teatre 1946-1949-aisiais. Šiaulių dramos teatre dirbo nuo 1950-ųjų metų. Pirmas vaidmuo Šiaulių scenoje - Fricas A.Pakarklio "Pakilęs miestas" (rež. J.Šeinas). Paskutinis - 1989 metais suvaidintas Dirigentas J.Erlicko "Blinkuva" (rež. A.Bagatyrytė).

Per ilgą kūrybinę veiklą L.Zmirskas sukūrė 96 vaidmenis teatre, keletą vaidmenų kino filmuose. Ryškiausi scenos darbai: Domenikas E. de Filipo "Filumena Marturano", Optimistenko V.Majakovskio "Pirtyje", Ridikas V.Krėvės "Žente", Kostikas V.Dichovično "Vestuvinėje kelionėje", Liucijus I.Štoko "Velnių malūne", Christi B. So "Velnio mokinyje", Pepi D.Dobričianino "Trijų lakštingalų gatvė 17".

Aktorius L.Zmirskas kūrė įvairiaplanius vaidmenis, bet žiūrovų atmintyje išliko kaip nuostabus komikas. Velionis turėjo ryškų tenorą, kuris skambėjo muzikiniuose spektakliuose, koncertuose, kūrybiniuose vakaruose.

L.Zmirskas 1939 metais išėjo savanoriu į Lietuvos kariuomenę, praėjo karo kelius ir grįžo į tėvynę 1946 metais. Kare buvo kelis kartus sužeistas.

Jis iš gyvenimo išėjo birželio 23-iąją dieną. Išėjo palikęs nuoširdaus ir jautraus žmogaus, puikaus partnerio scenoje, sąmojingo artisto-pokštininko prisiminimą. Išėjo Anapilin Tėtukas (taip vadino kolektyvas), palikęs gilius pėdsakus mūsų teatro istorijoje.

Velionis pašarvotas Šiaulių dramos teatro didžiojoje salėje. Karstas išnešamas birželio 25 d. 11 val. Laidotuvės - Lazdijuose.

Šiaulių dramos teatras

Šiaulių istorikai kuria Šiaurės Lietuvos istorijos centrą

Audra VENCKUVIENĖ

Šiauliuose kuriamas Šiaurės Lietuvos istorijos centras, kuris tyrinėtų Šiaulių miesto ir Šiaurės vidurio Lietuvos priešistorę, viduramžių ir naujausių laikų istoriją, rengtų mokslines konferencijas, ekspedicijas, kauptų archyvinę medžiagą, teiktų metodinę paramą studentams ir pedagogams, sukurtų mokslinę biblioteką. Iniciatyvos sukurti tokį centrą ėmėsi keturi istorikai: Šiaulių pedagoginio instituto dėstytojai Arūnas Gumuliauskas ir Rita Trimonienė, "Aušros" muziejaus Archeologijos skyriaus vedėja Birutė Salatkienė ir Kultūros vertybių apsaugos departamento Šiaulių padalinio vadovas Raimondas Balza.

Lietuvoje tokie centrai nėra naujiena. Analogiškas Mažosios Lietuvos ir Prūsijos istorijos centras veikia Klaipėdoje ir turi sukaupęs milžinišką biblioteką, kurios atskirų temų fondai lenkia net ir Vilniaus centrinę biblioteką. Viena iš struktūrinių Šiaurės Lietuvos istorijos centro dalių bus Mokslinė taryba, kurios nariai sutiko būti žymūs Vilniaus universiteto istorikai: E.Gudavičius, A.Bumblauskas ir B.Lazutka. A.Gumuliausko žiniomis, Vilniuje tokio centro reikalingumu niekas nedvejoja, o štai Šiauliuose idėja skverbiasi į gyvenimą ne taip lengvai. Kai kas į šią naujovę žiūri skeptiškai, įsivaizduoja, kad tai dar vieni pinigų prašytojai, ne vienam rūpi, kokią materialinę naudą kūrėjai turės. Tuo tarpu, be mokslinių tyrinėjimų, istorikai planuoja vykdyti ir socialinius užsakymus - taip centras ir užsidirbtų.

- Na, bent jau pagrindinė dalis Šiaulių krašto istorija suinteresuotų valdininkų bei specialistų, taip pat ir miesto meras mus supranta ir pritaria,- atkreipia dėmesį optimistiškai dėl centro ateities nusiteikęs istorikas A.Gumuliauskas. Dabar vyksta derybos dėl patalpų. Istorijos centras turėtų pradėti veikti rugsėjo mėnesį.

Prasidėjo studentų priėmimas į būsimąjį Šiaulių universitetą

Neda ŽVYBIENĖ

Vakar ŠPI centriniuose rūmuose darbą pradėjo priėmimo į būsimąjį Šiaulių universitetą komisija. Norinčiųjų studijuoti Šiaulių universitete dokumentai bus priimami iki liepos 5 dienos.

Kaip teigė komisijos atsakingoji sekretorė doc. Aušrinė Gumuliauskienė, iš esmės dokumentų priėmimo tvarka nekinta, norintieji studijuoti ŠU Technikos fakultete dokumentus pateikia KTU Šiaulių politechnikos fakulteto patalpose, o abiturientai, nusprendę studijuoti Dailės, Filologijos, Fizikos ir matematikos, Pedagogikos, Specialiosios pedagogikos fakultetuose,- ŠPI centriniuose rūmuose, beje, stojamieji egzaminai taip pat vyks atskirai.

ŠPI rektorius A.Gudavičius sakė, nors ir nepriimtas ŠU statutas, tai netrukdo priimti abiturientų prašymus studijuoti ŠU. Tikimasi, kad šiemet pretendentų į universiteto studentus bus daugiau nei įprasta. Vakar per dvi dokumentų priėmimo valandas, komisijai prašymus pateikė 14 abiturientų. Didysis jaunimo antplūdis dar tik bus, mat iki šiol ne visi abiturientai gavo atestatus.

Šiais metais į penkis fakultetus planuojama priimti 744 studentus, iš jų - 594 vietos finansuojamos valstybės; planuojama priimti 150 laisvųjų klausytojų, kurie mokės už mokslą nuo 500 iki 800 Lt mokestį. Daugiausia valstybės finansuojamų vietų - net 65 - skirta pradinio ugdymo pedagogikos studijoms, daugiausia čia vietų - 38 - skiriama magistrantams, laisvųjų klausytojų daugiausiai (15) priims anglų filologai.

Į Technikos fakultetą išankstiniai prašymai priimami jau nuo birželio 18 dienos. Kaip "Šiaulių naujienas" informavo priėmimo komisijos darbuotoja Irena Ramonienė, stojantieji, pakviesti pagal išankstinę atranką studijuoti KTU Šiaulių politechnikos fakultetę, gali tai laikyti kvietimu studijuoti ŠU Technikos fakultete.

Stojamieji egzaminai prasidės liepos 8-ąją.

Į Aviacijos šventę mikroautobusai važiuos laisvai pasirinktais maršrutais

Mikroautobusams Šiauliuose leidžiama keleivius vežti tik konkrečiais maršrutais, kuriems vežėjai yra gavę licencijas. Įvairių švenčių dienomis miesto Valdyba mikroautobusų savininkams kai kuriais maršrutais leidžia važiuoti be apribojimų. Toks sprendimas priimtas ir vakar vykusiame Valdybos posėdyje. Maršrutinių taksi savininkams bus leista keleivius į Zoknių oro uoste birželio 28 d. įvyksiančią Aviacijos šventę vežti laisvai pasirinktu maršrutu.

"Šiaulių naujienų" informacija

Norima statyti autoservisą

Sklype prie Ežero ir Trakų g. sankryžos pilietis A.B. iš lengvų šiuolaikiškų konstrukcijų ketina statyti prekybos paviljoną, autoservisą su automobilių detalių parduotuve bei kavine. Miesto Valdyba nusprendė siūlyti apskrities viršininkui šiems objektams statyti išnuomoti 18 arų sklypą prie Ežero gatvės garažų.

A.B. už žemę nuomojamą be konkurso, iki šių metų gruodžio 1 d. turės sumokėti apie 160 tūkst. litų tikslinių lėšų.

Prekybos paviljono, autoserviso su automobilių detalių parduotuve bei kavine statybai nuomojamam sklypui miesto Valdyba suteikė adresą - Ežero g. 20.

"Šiaulių naujienų" informacija

Kriminalinė kronika

Vytautas JONČAS

Nuosprendis naujagimio žudikui

Vakar Šiaulių apygardos teisme išnagrinėta baudžiamoji byla, kurioje Kuisių kaimo (Mažeikių rajonas) gyventojas Stasys Kriaučiūnas (g. 1954 m.) buvo kaltinamas tyčiniu naujagimio nužudymu.

Žmogžudystė įvykdyta sausio 4-ąją. Kuisių kaime Teresės Liubšienės dukra Vaida Liubšytė (g. 1979 m.) motinos namuose pagimdė sveiką ir išnešiotą naujagimį. Berniukui į pasaulį padėjo ateiti T.Liubšienės sugyventinis S.Kriaučiūnas, priėmęs naujagimį. Tačiau pasaulį išvydusiam berniukui nebuvo lemta ilgai gyventi, po kelių minučių jis buvo nužudytas. Parengtinio tardymo metu buvo nustatyta, jog naujagimį nužudė S.Kriaučiūnas. Ekspertai nustatė, kad naujagimis iš pradžių buvo suvyniotas į audeklą, po to įdėtas į celofaninį maišelį - berniukui buvo užspausti kvėpavimo takai ir jis užduso.

Ir tardymo metu, ir teisme S.Kriaučiūnas neslėpė naujagimį nužudęs tyčia. Jis sakė, jog vaiku norėjo atsikratyti, kad... ateityje jam neturėtų jokių pretenzijų Vaidos Liubšytės broliai. S.Kriaučiūnas neatmetė galimybės, kad nužudytasis galėjo būti jo sūnus. Jis prisipažino, jog lytiškai santykiavo ne tik su T.Liubšiene, bet ir su jos dukra, tai atsitikdavo kai namuose jie likdavo dviese. Tyrimo metu nenustatyta, kad nužudyti naujagimį buvo susitarta iš anksto. V.Liubšytė tardytojams, o taip pat ir teisme teigė nežinojusi ir nemačiusi, kaip S.Kriaučiūnas nužudė jos vaiką, ji tik prisiminė, kaip jis naujagimį suvyniojo į audinį. Teisme V.Liubšytė tylėjo, sūnaus žudikui nepriekaištavo. Ji neslėpė, kad pastaruoju metu jos santykiai su artimaisiais įtempti.

Vakar Šiaulių apygardos teismas S.Kriaučiūną pripažino kaltu ir nuteisė jį kaliėti 7 metus, bausmę atliekant sustiprinto režimo pataisos darbų kolonijoje. Nuteistasis buvo suimtas teismo salėje.

Nužudęs tėvą sūnus pasislėpė miške

Birželio 21-osios rytą apie 8.30 val. Gilvyčių kaime (Šiaulių rajonas) namuose lovoje rastas negyvas šio kaimo gyventojas Vaclovas Grudzinskas (g. 1932 m.). Vyriško krūtinėje rasta durta žaizda. Buvo įtariama, kad namo šeimininką nužudė sūnus - 37-erių metų Vytautas Grudzinskas. Tačiau tą dieną įtariamojo rasti nepavyko. Šiaulių rajono apylinkės prokuratūroje dėl žmogžudystės iškelta baudžiamoji byla.

Rytą į Gilvyčių kaimą atvykusiems rajono kriminalinės policijos, prokuratūros pareigūnams mirusiojo žmona papasakojo, jog birželio 21-ąją apie 2 val. nakties į namus grįžo girtas sūnus Vytautas, šokiuose prisigėrusio ir įsilinksminusio sūnaus tėvai į vidų neįsileido. Po konflikto moteris nuėjo miegoti į lauko virtuvę, jos vyras liko name. Rytą atsibudusi šeimininkė savo vyrą rado nebegyvą ir kreipėsi pagalbos į policiją.

Vakar Šiaulių rajono kriminalinėje policijoje "Šiaulių naujienoms" sakė, kad birželio 23 d. apie 1 val. nakties buvo sulaikytas įtariamasis Vytautas Grudzinskas. Policijai vyriškį pavyko sulaikyti po to, kai prie nužudytojo Vaclovo Grudzinsko namų ir netoli esančiame miške buvo surengta pasala. Įtariamasis sulaikytas tuo metu, kai neištvėręs šalčio iš miško grįžo į namus pasišildyti. Įtariamasis sakė, jog daugiau kaip parą slapstėsi netoli namų. Vytautas Grudzinskas prisipažino nužudęs tėvą, jis sakė per konfliktą peiliu tėvui į krūtinę smogęs tik vieną kartą ir nemanė, kad dėl to žmogus mirs. Preliminariais duomenimis, peilis pataikė į širdį.

Šiaulių rajono apylinkės prokuratūros prokuroras Jonas Trumpulis "Šiaulių naujienoms" sakė, kad įtariamasis kol kas sulaikytas, bus prašoma teismo leidimo jį suimti. Vytautas Grudzinskas (g. 1960 m.) 4 kartus teistas už plėšimus, vagystes, jis buvo neseniai grįžęs iš įkalinimo vietos.

Ar buvo pagrobtas ir įkalintas?

Birželio 20-ąją Šiaulių miesto kriminalinei policijai pranešta, kad buvo pagrobtas ir savaitę neteisėtai kalintas 20-metis mažeikietis K. Anot nukentėjusiojo, Šiauliuose, Stoties gatvėje, keli nepažįstami jaunuoliai jį įsodino į automobilį BMW, nuvažiavo į Rėkyvos gyvenvietę ir viename sodo namelyje jį laikė visą savaitę.

Į policiją kreipėsi nukentėjusiojo tėvai. Jų sūnus K. mokosi privačioje mokykloje Šiauliuose, o į namus grįžta savaitgaliais. Vieną dieną tėvai iš sūnaus gavo iš popieriaus sklaučių suklijuotą laišką, kuriame jis rašė, kad yra pagrobtas ir nusikaltėliai reikalauja kelių tūkstančių litų išpirkos. Tėvams beliko surasti pinigų ir vykti į Šiaulius vaduoti sūnaus. Kai solidi suma jau buvo paruošta, į namus vėl paskambino sūnus, buvo susitarta kur susitikti. Sūnus iš tėvų paėmė pinigus ir pasakė, kad juos turįs atiduoti pagrobėjams. Tačiau tą dieną tėvai pagrobėjų taip ir neišvydo, sutartu laiku jie neatvyko. Ši istorija Mažeikių miesto policijos pareigūnams pasirodė keista, todėl surinkta medžiaga buvo persiųsta kolegoms į Šiaulius. Tačiau ir mūsų miesto kriminalistai nusikaltėlių pėdsakų kol kas neaptiko, pats nukentėjusysis negali net nurodyti tos vietos, kur jis buvo įkalintas, K. pareigūnams nurodė kelis adresus, tačiau tokių vietovių mieste ir prie jo nėra. K. tvirtina, kad nusikaltėliai jį ne tik įkalino, bet ir sodo namelio rūsyje mušė, reikalavo pinigų. Kodėl jis pateko į nusikaltėlių nemalonę? K. aiškino, kad su keliais šiauliečiais anksčiau yra turėjęs komercinių reikalų, bet jiems įsiūlė nekokybiškų prekių, šie ir supyko. Dabar kaip kompensacijos iš jo reikalaujama išpirkos. Kriminalistai neatmeta galimybės, kad K. ir tėvus, ir policiją klaidina, nes sugalvojo iš tėvų gauti pinigų.

Kviesta Greitoji

Per paskutiniąsias tris praėjusios savaitės paras į Šiaulių greitosios medicinos pagalbos stotį kreipėsi 207 miesto ir rajono gyventojai. Kvalifikuota medikų pagalba suteikta 45 vaikams, 31 traumuotajam, 24 girtiems asmenims, 19 besikreipusiųjų diagnozuotas aukštas kraujospūdis, pagalba suteikta 3 narkomanams, 2 autoavarijose nukentėjo žmonės, 5 girti asmenys bandė žudytis. 2 žmones apkandžiojo šunys, gautas 1 melagingas pranešimas. Į Gimdymo namus nuvežtos 2 gimdyvės, į apskrities Psichiatrijos ligoninę - 6 ligoniai, sanitariniu transportu pervežti 8 žmonės.

Šeštadienį 15.40 val. netoli Aukštelkės lengvasis automobilis partrenkė ir sužalojo dviračiu važiavusį meblaivų 35-erių metų Rimantą J. Dviratininkui smarkiai sužalota galva, lūžo abiejų blauzdų kaulai, nuvežtas į RŠL.

Vyr. gydytojos Eugenijos Kukaitienės žodžiais, pastarosiomis dienomis itin padaugėjo muštynių buityje ir apsinuodijusiųjų alkoholiniais gėrimais.

"Šiaulių naujienų" informacija

Prieš 20 metų statytoje poliklinikoje remonto dar nedaryta

Dalia KARPAVIČIENĖ

Asmens sveikatos priežiūros centro Suaugusiųjų skyriaus vedėjas Vladislovas Galiauskas pasakojo, kad labiausiai pastato vidus nukentėjo sniego nepagailėjusiais metais. Apibėgo sienos, lubos. Negana to, apžiūrėję vedėjo kabinetą, statybininkai atrado vienoje sienoje grybelį po tinku įsimetusį.

- Pernai,- V.Galiauskas sako,- dar buvo skirta lėšų poliklinikos remontui, šiemet - nė cento. Iš specialaus fondo perkami dažai, sudarinėjamos vienkartinės sutartys. Taip pigiau. Invalidams įvažiuoti takelis kainavo 20 tūkst. litų - tie pinigai iš savivaldybės ekologinės programos. 10 tūkst. litų reagentams įsigyti - iš antialkoholinės propagandos programos. Vedėjas dėkoja Romualdui Šemetai ir gydytojui Albertui Griganavičiui.

Pasak V.Galiausko, procedūrų kabinetus manyta ir anksčiau remontuoti. "Ten tikrai buvo baisu,- sako gydytojas,- tačiau bijojome, kad tirpstantis sniegas ar lietus visko nesugadintų". Vedėjas vienos statybinės organizacijos paprašė atvežti skiedinio. Sunkvežimio nepagailėta. Dažų irgi panašiai įsigyta. Padėjusios organizacijos nenori reklamos, kad dar daugiau prašytojų neatsirastų...

Ketvirtajame aukšte, kai lyja, pasak vedėjo, tenka ir kibirus, dubenis statyti, labai nekokybiškos čerpės. Pakviestas profesorius apžiūrėjęs stogus numatė, kad remontui reiktų 250 tūkst. litų. "Surašysiu viską, kiek ir ko reikia, ir paduosiu savivaldybės gydytojai",- sakė V.Galiauskas.

Kita problema - bendri ir poliklinikos, ir greitosios pagalbos vamzdynai užrūdiję, juos būtina keisti. 409 kabinete poliklinikoje nėra šalto vandens, nėra jo ir greitosios pagalbos pastate. Gydytojai, pasak V.Galiausko, tik apmazgoja rankas, nes šiltas vanduo labai greitai kone užverda. Taip yra, ir vedėjas šito nė nemanąs slėpti. Ir išeitį matąs - tik ėjimą ir prašinėjimą.

Remontuojama, kiek išgalima. Štai gydytojos Laimutės Briedienės kabinetas - be priekaištų. Dar kvepia dažai ir ramina šviesi žalia spalva. Gydytoja pasakojo: "Mes turime nuolatinių pacientų. Galbūt neblogai gydome, jei sumanė kabinetą suremontuoti. Labai ačiū VĮ Šiaulių regiono veislininkystės žmonėms. Juk paprastai medikai prisimenami tik nelaimei atsitikus. Dabar bus malonu į sutvarkytą kabinetą ir kitiems ligoniams įeiti".

Poliklinika statyta prieš 20 metų. Kapitalinio remonto - nedaryta.

Lietuvos nacionalistų sąjunga ketina žengti į XXI amžių

Mindaugas Murza ketina neiškrypti iš nacionalsocialinės pasaulėžiūros.

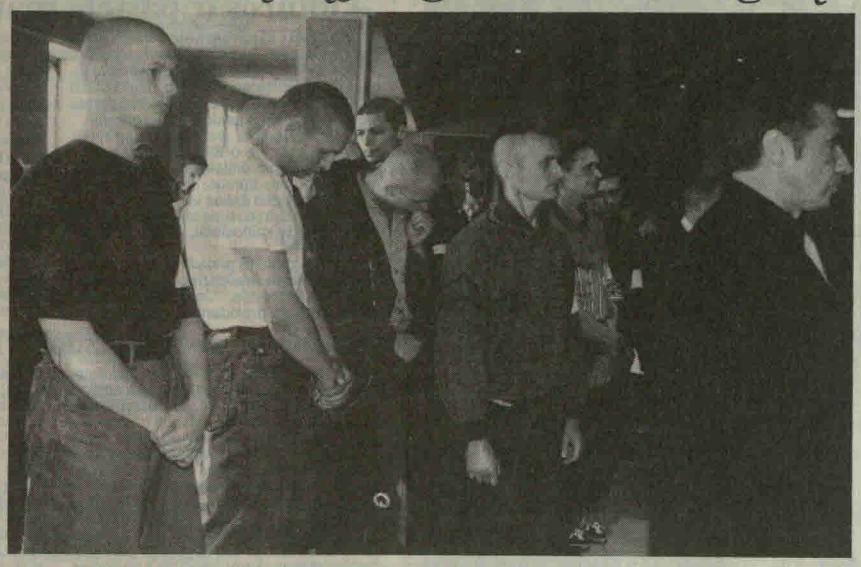

Sąjungos vadovas teigia, kad jos narių skustos galvos yra tik tvarkos ir disciplinos požymis.

Algimanto JAKUBAUSKO nuotr.

Laima ZIMKIENĖ

Sekmadienį Švč. Mergelės Marijos Nekalto Prasidėjimo bažnyčioje įvyko Lietuvos nacionalsocialinės vienybės sąjungos (LNSVS) užsakytos šv. Mišios už 1941 m. birželio 23-osios sukilimo aukas, o po mišių buvo pašventinta LNSV sąjungos vėliava. Mišias aukojo ir vėliavą šventino klebonas Antanas Jokubauskas.

Sąjungos vadas ir jos įkūrėjas - 23 metų šiaulietis, buvęs SKAT-o savanoris Mindaugas Murza sakė: "Skustos galvos nėra kažkoks išskirtinis ženklas, tai tik tvarkos ir disciplinos požymis".

Vėliavos įgijimas bei pašventinimas - ypatinga šventė, tvirtino sąjungos vadas. Jo žodžiais tariant, apie sąjungos vėliavą turėtų burtis visi lietuviai, besivienijantys lietuviško nacionalizmo dvasia. Vėliava - tai simbolinis šauklys aktyviam ir vieningam darbui, su ja nacionalistai tvirtai žengs į XXI amžių. Raudoname fone - baltas apskritimas su juodu kryžiumi, besibaigiančiu galuose mažais kryželiais - taip atrodo Lietuvos nacionalsocialinės vienybės sąjungos vėliava. Mindaugas Murza aiškino, kad ikikrikščioniškoje Lietuvoje šis kryžių kryžius simbolizavo amžinąją ugnį, o perkeltas į vėliavą jis simbolizuoja amžinosios Lietuvos ir amžinosios tautiškumo dvasios viltį. Organizacija laiko reikšmingu dalyku, kad vėliavos šventinimas sutapo su 1941 metų birželio 23-osios sukilimo aukų paminėjimu, nes randa ryškių sąsajų su praeityje nukankintais Lietuvos patriotais.

Esame ne nusikaltėlių organizacija, bet dėl mūsų radikalios pasaulėžiūros, dėl nuolatinių pasisakymų prieš pagrindines Lietuvos Respublikos užsienio ir vidaus politikos kryptis - būsime įtarinėjami, kaltinami, šmeižiami. Jau vien dėl to, kad nepataikaujame dešiniesiems ar kairiesiems - stiprioms politinėms jėgoms, sakė Mindaugas Murza, paklaustas, kaip vertina policijos versijas dėl galimo sąjungos išpuolio prie Policijos komisariato balandžio mėnesį. O kaip vado gyvenimą keičia gegužės mėnesį pasirašytas laikinai SKAT-o viršininko pareigas einančio pulkininko leitenanto B.Juozaičio įsakymas, kuriuo už veiklą, nesuderinamą su savanorio vardu, Mindaugas Murza buvo atleistas iš Savanoriškos krašto apsaugos tarnybos be teisės grįžti atgal? LNSV sąjungos vadas prisipažįsta, kad jį buvo apėmęs sunkiai nusakomas jausmas: šiaip ar taip, tai pats griežčiausias įsakymas taikos metu. Griežčiausia bausmė, kokia baudžiama už Tėvynės išdavimą. Karo metu grėstų sušaudymas. Septynerius metus ištarnavus savanorių gretose, sunku prie tos minties - kad kelio atgal nebėra - greitai priprasti.

Dar nežinome, ar įrodinėsime, kad esame niekuo dėti istorijoje su sprogmeniu, nes teismas - tai pinigai. O jų mes nedaug turime.

Žiauri akcija valstybei turtų nesukrovė, bet prekybininkus drausmina

(Atkelta iš 1 psl.)

Trims įmonėms pritaikytos baudos pagal Administravimo įstatymo 50 straipsnio 5 dalį, kada įmonei taikoma bauda lygi 25 proc. paskutinių 12 mėnesių apyvartos, bet ne mažiau 50 tūkst. Lt. Tų įmonių taip pat neįvardinsiu, nes jos mūsų sprendimus ginčija. Mes esame tarp tų dviejų ugnių. Kaip priimti teisingą sprendimą, kuomet kai kuriuos nutarimus galima skirtingai suprasti. Netgi toje pačioje inspekcijoje skirtingai suprantame, ką ta formuluote iš tikrųjų norėta pasakyti. Ir kol sulaukiame patikslinimų, jau ir pėdos būna ataušusios tų, kuriuos buvo galima tuo momentu pagauti ir nubausti.

- Kokio dydžio baudos paskirtos toms trims įmonėms?

- Vienai iš jų paskirta 219 tūkst. Lt bauda, kitoms, kadangi jų apyvarta maža, po 50 tūkst. Lt.

- Kiek įmonės jau sumokėjo baudų?

- Nuo akcijos darbo grupių sudarymo pradžios yra priskaičiuota iš viso 403,9 tūkst. Lt baudų. Iš jų į biudžetą įmonės įmokėjo kol kas tik 17,9 tūkst. Lt, nes kai kurioms dar nepasibaigęs baudų mokėjimo terminas. Neaišku, kaip klostysis reikalai su didžiosiomis baudomis, ką pasakys centrinė Mokesčių inspekcija, gal atsižvelgs į tai, kad jau yra įstatymo projektas sumažinti baudas, o gal neatsižvelgs. Antra vertus, žmonės nelabai sąžiningai elgiasi. Užfiksuojame pažeidimą, įmonės vadovai pasirašo, o paskui atsiranda kažkokių nematytų dokumentų, kuriuos pateikia nebe mums, o jau centrinei Mokesčių inspekcijai, o toji paskui mums prikaišioja, kad nematėme.

- Kaip atsilieps didelių baudų paskyrimas toms įmonėms? Ar jos yra pajėgios susimokėti?

- Mano akimis žiūrint, jeigu žmonės kažką darė, kad nusiėptų pajamas, yra labai sunku įvertinti, kokios realios jų pajamos. O sprendžiant iš tų ataskaitų, kurias jie mums pateikinėja, tai, įsivaizduokite, jei įmonės metinė apyvarta yra 15 tūkstančių litų (apyvarta, ne pelnas!), o reikia sumokėti 50 tūkstančių baudą, apie realų įmokėjimą negali būti nė kalbos.

- Sprendžiant iš to, kiek baudų bus surinkta, tai nei valstybės, nei savivaldybės biudžetui didelės įtakos neturės. Gal žiauri akcija turi įtakos bendrai situacijai, gal mokesčių surinkimas pagerėjo?

- Rimtai dirbančiai įmonei tokiu neramiu metu geriau teisingai viską parodyti ataskaitose ir tvarkingai atsiskaityti su biudžetu, nei paskui dvigubai ar trigubai mokėti. Dabar įplaukos šiek tiek padidėjo, nors pajamų plano gegužės mėnesį mes neįvykdėme.

- Vadinasi, piniginiu atžvilgiu ta žiauri akcija Šiaulių mieste apčiuopiamos naudos bent kol kas nedavė?

- Kol kas nedavė, bet įmones sudrausmino. Nežinau, ar atkreipėte dėmesį ar ne, bet dabar kavinėje ar parduotuvėje kasos čekį bruka anksčiau negu atiduoda gražą. Akcijos esmė yra ne prisipildyti iš įmonių pinigų, o sudrausminti įmones.

"Polifonijai" pasiūlyta apsispręsti dėl savo statuso

Neda ŽVYBIENĖ

Įsisenėjęs konfliktas tarp Lietuvos nacionalinės filharmonijos Šiaulių skyriaus bei Valstybinio kamerinio choro "Polifonija" vadovų dar prieš septynerius metus sukėlė svarstymų bangą, ar pakeisti choro statusą. Tąkart miesto vadovybė atlaikė spaudimą. Dabar, nesutarimams pasikartojus, dėl patalpų, dėl etatų skaičiaus, nutarta užbaigti šią besitęsiančią istoriją.

Savivaldybėje lankėsi Kultūros ministerijos Turto ir investicijų skyriaus vadovas Zigmantas Stankevičius, Muzikos skyriaus vyriausiasis specialistas Vaclovas Juodpusis bei Lietuvos nacionalinės filharmonijos direktoriaus pavaduotojas meno reikalams Romualdas Petraitis. Vilniečiai vicemero I.Račkausko kabinete susitiko su "Polifonijos" vadovu S.Vaičiulioniu, Šiaulių filharmonijos direktoriumi B.Mitkevičiumi, Kultūros skyriaus vedėju H.Smilgiu, Biudžeto ir finansų komiteto pirmininku J.Geniu.

Svečiai iš Vilniaus pasiūlė šį klausimą spręsti palaipsniui. Pirmiausia "Polifonijai" reikia suskaičiuoti savo lėšas, jei pakanka pinigų išsilaikyti, choras gali siekti juridinio asmens statuso, kuris įsigaliotų nuo 1998-ųjų sausio 1 d. Maestro S.Vaičiulionis skundėsi, jog sudėtinga kalbėti apie dotacijas, kai esi ne juridinis asmuo. Lietuvos nacionalinėje filharmonijoje sunku gauti informacijos apie finansus. R.Petraitis patikino, kad pasidomės, kokios informacijos negali gauti maestro.

Tik tada, kai paaiškės "Polifonijos" kolektyvo statusas, galima kalbėti apie patalpų, turto perdavimą.

- Kultūros skyriaus ir miesto savivaldybės rūpestis,- jog mieste kuo daugiau veiktų savarankiškų kultūros institucijų, meno kolektyvų,- kalbėjo Kultūros skyriaus vedėjas H.Smilgys,- kad jie turėtų optimalias darbo sąlygas ir išlaikymą.

Šiaurės Lietuvoje tokių kolektyvų, kaip "Polifonija",- labai mažai. Mums svarbu, kad Respublikos biudžetas, skirtas kultūrai, nesusikoncentruotų Vilniuje. Jei "Polifonija" būtų perduota savivaldybei, mes beveik neturėtume ministerijos išlaikomų meno kolektyvų. Manau, tai neteisinga. Laikomės pozicijos, kad "Polifonija" turi išlikti arba prie Šiaulių filharmonijos, arba kaip atskiras kolektyvas, turintis juridinio asmens statusą, sąskaitą ir patalpas.

Aplinkosaugininkai ragina ištirti šulinių vandenį

Birutė VAIČIULEVIČIENĖ

Kaip rodo gyvenimas, sodų vandentiekių vandeniu nelabai pasitikima, nors jis ir yra siurbiamas iš giluminių sluoksnių. Bet atiteka necinkuotais rūdijančiais vamzdžiais. Todėl daugelis sodininkų yra išsikasę šulinius ir maistui naudoja jų vandenį tikėdami, jog jis daug švaresnis ir sveikesnis.

Kitaip galvoja ekologai, remdamiesi šulinių vandens tyrimais. Municipalinė aplinkos apsaugos laboratorija ištyrė nitratų kiekį dvidešimt keturių sodų 243 šulinių vandenyje. Nustatyta, kad 33 proc. šuliniuose nitratai viršija didžiausią leistiną jų koncentraciją, 16 proc. ši koncentracija yra 30-50 mg/l (didžiausia leistina koncentracija - 50 mg/l). Sodduose "Žilvytis", "Toločiai", "Margiai", "Ąžuolas", "Vyturys", "Ramybė", "Papartis", "Pavasaris" ir "Užuovėja" rasta tokių šulinių, kuriuose didžiausia leistina nitratų koncentracija viršyta 40 mg/l, t. y. beveik du kartus. Bene prasčiausias "Toločių" ir "Vyturio" šulinių vanduo.

Sodininkai bei miesto gyventojai, norintys ištirti savo šulinio vandenį, turi kreiptis į Municipalinę aplinkos apsaugos laboratoriją, tel. 42-45-71, adresas P.Višinskio g. 15a. Čia jums paaiškins, ką reikia daryti, norint turėti gerą šulinio vandenį.

Šiaulių kirpyklose tebėra netvarka

Birutė VAIČIULEVIČIENĖ

Šiauliuose viešėjusi Valstybinės kokybės inspekcijos specialistė Vlada Dailidienė, kartu su šios inspekcijos Šiaulių skyriaus vyriausiaja valstybine inspektore Migle Tamkevičiene patikrino keletą kirpyklų. V.Dailidienės nuomone, mūsų miesto kirpyklose tebėra netvarka. Svarbiausia, jos nesivadovauja buitinio gyventojų aptarnavimo ir kirpyklų paslaugų standartu LRST 843-87, todėl ir nežino, negarantuoja savo paslaugų kokybės.

Kirpyklose inspektorės nustatė tokius trūkumus:

- kosmetinės priemonės ir cheminiai preparatai yra be higienos pažymėjimų, todėl neaiški jų kokybė ir kur jie pirkti;

- 80-90 proc. kirpyklose naudojamos kosmetikos - neženklinta, todėl neaišku, kada baigiasi jų vartojimo terminas;

- nemėgstama viešai nurodyti paslaugų įkainių.

Bloga sanitarinė būklė: nedezinfekuojamos žirklės, šukos, šepečiai, kiti įrankiai, nenaudojami vienkartiniai skutimo peiliukai, rasta pasenusių ir nebeveiksmingų dezinfekavimo tirpalų.

Tokiose kirpyklose galima užsikrėsti seborėja, grybelinėmis odos ligomis...

Kaip pasakė M.Tamkevičienė, už minėtus pažeidimus pagal Administracinės teisės pažeidimų kodekso 189 straipsnį galima sulaukti 100-500 Lt baudos. Pirmasis žingsnis - kirpyklos Lietuvos standartizacijos tarnyboje turi įsigyti minėtą standartą LRST-843-87 ir jo laikytis.

Norvegijos karališkoji pora - karalienė Sonja ir karalius Haraldas kartu pažymėjo savo šešiasdešimtmečius. Iškilmės, skirtos bendram gimtadieniui, vyko Tronheime.
EPA-Eltos nuotr. - karalienė Sonja ir karalius Haraldas Tronheime prieš iškilmingus pietus.

Prezidentas pasigenda politinės kultūros ir pastebi marksizmo liekanų

VILNIUS. Lietuvos prezidentas Algirdas Brazauskas teigia, jog politinė kultūra mūsų šalyje yra labai žema bei sako pastebįs visose partijose išlikusio marksistinio mąstymo pavyzdžių. Tai jis pareiškė pirmadienį surengtoje spaudos konferencijoje.

"Politinė kultūra yra žemo lygio todėl, kad tokie kaip aš, o tokių daug, išaugo ir išklausė istorinio dialektinio materializmo, partijos istorijos kursus, tad ši dvasia yra jaučiama", - sakė šalies vadovas.

Algirdas Brazauskas teigia pastebįs šią dvasią ne tik kairiosiose, tačiau ir kitose partijose.

Tuo pat metu jis pripažino, jog jam nuolat prikabinama marksizmo etiketė, net jei jis taip ir negalvoja. "Jei aš ką nors nusprendžiu kaip prezidentas, tai būtinai pabaigoje prirašoma, jog aš taip pasielgiau Č.Juršėno ar kieno nors kito įtakotas", - sakė jis.

Vienu iš marksistinio mąstymo pavyzdžių Algirdas Brazauskas pavadino "valstybei atsidavusių profesionalų atleidinėjimą iš darbo". "Aš nesuprantu, kodėl buvę politiniai kaliniai ir tremtiniai, gavę darbą LDDP valdymo laikais, šiandien iš jo atleidžiami", - sakė šalies vadovas. "Reikia, kad į politiką ateitų visiškai nauji žmonės, laisvi nuo komunizmo rudimentų", - mano Lietuvos prezidentas.

Algirdas Brazauskas pirmadienį neatsakė į klausimą, ar kels savo kandidatūrą artėjančiuose prezidento rinkimuose bei kieno kandidatūrą gali palaikyti.

Ketinama reorganizuoti "Lietuvos energiją"

VILNIUS. Ūkio ministerijos atstovas, atstovaujantis bendrovės "Lietuvos energija" interesams, trečiadienį Vyriausybės posėdyje bus įpareigotas balsuoti už bendrovės reorganizavimą skaidymo būdu, atskiriant šilumos ūkį bei įsteigiant naujas specialios paskirties akcines bendroves. Jose esantis turtas ir valstybei priklausančios akcijos būtų perduodamos savivaldybių nuosavybėn.

Vyriausybės informacijos centras informavo Eltą, kad SPAB "Lietuvos energija" steigiamoms naujoms specialios paskirties akcinėms bendrovėms įstatinio kapitalo dalį, turtą ir teisiškai pagrįstus įsipareigojimus reorganizavimo projekte numatyta paskirstyti pagal 1997 metų gegužės 1 dienos esančius finansinės apskaitos duomenis.

Posėdyje numatoma patvirtinti LR labdaros organizacijų, labdaros ir paramos fondų registro nuostatus. Vadovaujančioji registro tvarkymo įstaiga bus Statistikos departamentas.

Darbotvarkėje - kelių Civilinio ir Civilinio proceso kodeksų, Valstybės kontrolės įstatymo straipsnių pakeitimų projektai. Tai leistų padidinti valdininkų ir pareigūnų atsakomybę už jų tarnybine veikla padarytą žalą. Taip pat būtų išplėstas atsakomybės už žalą subjektų ratas, įrašant ir savivaldos institucijas, įstaigas, tarnybas bei jų pareigūnus, tarnautojus. Išieškoti žalos atlyginimą galima bus ir tais atvejais, kai ji bus padaryta dėl pareigūnų neveikimo. Valstybės vienkartinių išmokų bei kitų tikslinių kompensacijų, esančių gyventojų investicinėse sąskaitose, galiojimo laiką siūloma pratęsti iki 1998 metų liepos 1 dienos.

Pasaulio galingiesiems nelengva sutarti

DENVERIS. Tris dienas JAV Denverio mieste trukusio didžiojo septyneto ir Rusijos viršūnių susitikimo dalyviai, atrodo, liko patenkinti pasaulio ekonomikos bei finansų būkle, tačiau smulkių nesutarimų skaičius rodo, kad ateityje pasaulio galingiesiems nebus lengva sutarti tarpusavyje.

Pasaulio galingųjų nuomonės išsiskyrė aptariant įvairiausias ekonomines problemas - nuo didėjančios Japonijos užsienio prekybos pertekliaus iki didžiulio nedarbo Vakarų Europos šalyse. Didžiojo septyneto lyderių nuomone, šios dvi problemos yra itin svarbios pasaulio ekonomikai.

JAV prezidentas Bilas Klintonas perspėjo Japoniją, kad tolesnis pastarosios prekybos pertekliaus didėjimas (gegužę Japonijos prekybos su JAV perteklius išaugo trigubai) gali sukelti ekonominį karą tarp abiejų valstybių.

Japonijos premjeras Riutaras Hašimotas tvirtina, kad praėjusio mėnesio prekybos pertekliaus padidėjimas - tik laikinas reiškinys. Jo tvirtinimu, tolesnio Japonijos užsienio prekybos pertekliaus didėjimo nebus, nes tai nenaudinga ir pačiai Japonijai.

Didžiojo septyneto lyderiai palaikė Europos pastangas įvesti bendrą valiutą, tačiau perspėjo, kad naujos valiutos įvedimą privalo lydėti atitinkama ekonominė politika. Jeigu euro įvedimas nebus sėkmingas ar naujoji valiuta bus silpnesnė nei tikėtasi, tai gali turėti neigiamos įtakos pasaulio finansų rinkoms.

JAV bei Kanados vadovai pareiškė susirūpinimą, kad Europa pastaruoju metu pernelyg užsiėmusi naująja valiutų sąjunga, dėl kurios užmirštami kiti svarbūs dalykai - tokie, kaip nedarbo didėjimas.

Indija ir Pakistanas susitarė dėl taikos derybų darbotvarkės

ISLAMABADAS. Siekdami baigti 50 metų trunkantį priešiškumą Indija ir Pakistanas pirmadienį paskelbė būsimų taikos derybų darbotvarkę bei derybų mechanizmą.

Po savaitgalį įvykusių Indijos ir Pakistano užsienio reikalų ministerijų sekretorių derybų išplatintame bendrame pareiškime sakoma, kad į darbotvarkę įtrauktas klausimas dėl padalytos Džamu ir Kašmyro valstijos Himalajuose, dėl pasitikėjimą stiprinančių priemonių bei dėl taikos ir saugumo.

Abi šalys, nuo 1947 metų, kai gavo nepriklausomybę nuo Didžiosios Britanijos, tarpusavyje kariavusios tris kartus, taip pat ketina aptarti savo karinių pajėgų dislokavimą prie Siačeno ledyno, kovos su terorizmu ir narkotikų kontrabanda, ekonominio bendradarbiavimo klausimus.

Pareiškimas priimtas po derybų, kurios tarp Indijos ir Pakistano delegacijų prasidėjo praėjusį penktadienį.

Indija ir Pakistanas, anot pareiškimo, taip pat įsipareigoja vengti priešiškos propagandos ir provokacijų viena kitos atžvilgiu.

Trečiasis šalių užsienio reikalų ministerijų sekretorių susitikimas Niu Delyje įvyks rugsėjį. Pirmasis, persilaužimą atnešęs susitikimas Indijos sostinėje įvyko kovo pabaigoje.

Atskiru susitarimu šalys nusprendė paleisti Indijos ir Pakistano žvejus bei jų laivus, sulaikytus už kitos šalies teritorinių vandenų pažeidimą. Numatoma paleisti 26 Pakistano laivus ir 195 įgulos narius bei 35 Indijos laivus ir 194 jūreivius.

Vokietijoje sterilizuojasi vis daugiau vyrų

HAMBURGAS. Vokietijoje sterilizuojasi vis daugiau vyrų. 1995-aisiais tokiai operacijai ryžosi 48000 stipriosios lyties atstovų, o tai yra dvigubai daugiau nei prieš dešimtį metų. Tokius duomenis savo naujausiame numeryje paskelbė Hamburgo mėnesinis žurnalas "Spiegel special".

Anot žurnalo, JAV klekvienais metais sterilizuojasi daugiau kaip 500000 vyrų. Tokį žingsnį daugiausia žengia vyresni nei 35 metų šeimas turintys asmenys, neplanuojantys turėti daugiau palikuonių.

Naujausi tyrimai parodė, kad sterilizacijos operacija sveikatai nekelia jokios žalos.

Nors "grįžtamąją" operaciją padaryti yra labai sunku, vyrai retai dėl to susiduria su psichinėmis problemomis.

Žmogėdra tigras suėdė tris žmones

DŽAKARTA. Per mažiau kaip dvi savaites žmogėdra tigras pietinėje Sumatroje suėdė tris žmones - du vyrus ir vieną moterį. Paskutinė tigro auka buvo užpulta šeštadienį. Birželio 12 d. tas pats tigras užpuolė vieno džiunglių kaimo gyventojus ir suėdė vyrą bei moterį, turėjusią du vaikus. Indonezijos aplinkosauginininkai aiškinasi, kodėl tigras puldinėjo žmones. Sumatros tigrams gresia išnykimas ir jie yra saugomi įstatymo.

Sosto įpėdinis dalyvavo... muštynėse

ROTERDAMAS. Olandijos sosto įpėdinis princas Vilemas Aleksandras Budapešte dalyvavo... muštynėse. Bent jau taip, remdamasis Vengrijos spauda, pirmadienį tvirtina Roterdame leidžiamas dienraštis "Algemeen Dagblad".

Grupė triukšmaujančių olandų - tarp jų ir 30-metis sosto įpėdinis - prieš mėnesį vienoje iš Budapešto diskotekų paryčiais pradėjo grubiai elgtis su vengrų merginomis. Įsikišus keliems vokiečiams, čia kilo masinės muštynės.

Du asmens sargybiniai ištraukė princą iš muštynių arenos ir išvedė laukan. Vienam iš asmens sargybinių buvo sužeista galva ir jam teko kreiptis į ligoninę.

Olandijos Informacijos tarnyba pirmadienį pranešimų apie Vilemo Aleksandro dalyvavimą muštynėse nei paneigė, nei patvirtino. Pastarojo kelionė į Vengriją buvusi privati, skelbia ši tarnyba.

Klausantis muzikos sparčiau storėjama

LONDONAS. Linksma muzika prie pietų stalo, kaip mano mokslininkai, gali būti vienas iš viršsvorio faktorių. Žmogus, valgant besiklausantis polkos ar popmuzikos, per minutę vidutiniškai nuryja penkis kąsnius, pirmadienį skelbia Didžiosios Britanijos laikraštis "The Times".

Sparčiai valgantys žmonės, be to, labiau linksta papildyti savo lėkštę, anot laikraščio, nustatė Baltimorės (JAV Merilendo valstija) Džono Hopkinso universiteto mokslininkai. Išvalgius lėkštę, skrandis tokiems žmonėms dar nespėja pasakyti, kad jau yra pilnas.

Tuo tarpu žmonės, valgantys be muzikinio fono, per minutę nuryja vidutiniškai keturis kąsnius. Jei groja lėta muzika, valgymo greitis gali sulėtėti net iki trijų kąsnių per minutę, nustatė mokslininkai.

Elektrinė - didžiausias kino teatras

LONDONAS. Garsioji Londono "Battersea" elektrinė bus paversta vienu didžiausiu pasaulyje kino teatru su 32 ekranais, kuriame tilps daugiau kaip 8000 žiūrovų.

Kino teatras 2000-ųjų pradžioje įsikurs pietiniame Temzės krante 1930 metais pastatyto milžiniško pastato, kuris stovi apleistas jau daug metų, dviejuose viršutiniuose aukštuose.

Likusioje pastato dalyje numatoma atidaryti du viešbučius, du teatrus, kino redagavimo studiją bei biurus. Specialus traukinys šį pramogų centrą sujungs su Viktorijos geležinkelio stotimi.

Bendras projekto įgyvendinimas kainuos apie 500 milijonų svarų.

G.Konopliovo savižudybė sietina su banko krize

VILNIUS. Pirmadienį savo darbo kabinete nusišovė buvęs komercinio "Tauro" banko prezidentas Genadijus Konopliovas.

Vilniaus apygardos prokuratūros atstovas spaudai Gintautas Stalnionis sakė, kad savižudybės versiją patvirtina ant darbo stalo rastas pistoletas CZ-83 ir žaizda veilionio smilkinyje.

Savižudybės motyvai kol kas nežinomi, bet greičiausiai tragedija įvyko dėl G.Konopliovo įkurto "Tauro" banko žlugimo. Lietuvos banko (LB) valdyba G.Konopliovą ir visą banko valdybą nušalino bei mėnesiui "Tauro" banko veiklą sustabdė birželio 12 d.

Ekonomikos daktaras, korporacijos "Lietuvos verslas" prezidentas bei Lietuvos nuosavybės saugos kongreso pirmininkas 52 metų G.Konopliovas privataus kapitalo pagrindu įkurtam "Tauro" bankui vadovavo nuo jo įkūrimo 1991 metais.

Pastaraisiais mėnesiais banką ištiko gili krizė. Jo likvidumui atstatyti Lietuvos bankas paskolino 14,3 mln. litų. "T ro" bankas sugebėjo grąžinti tik 0 tūkst. litų.

"Tauro" banko problemoms spręsti pirmąją 10 mln. litų vertės paskolą LB jam suteikė kovo pabaigoje. Gegužės 22 d. LB valdyba finansinių sunkumų turinčiam "Tauro" bankui paskolino dar 4,3 mln. litų.

Dėl šių paskolų LB priekaištavo politikai, tačiau banko vadovybė įrodinėjo, kad LB, suteikdamas "Tauro" banko likvidumo problemoms spręsti trumpalaikę paskolą, įgaliojimų neviršijo ir įstatymų nepažeidė. Už paskolas "Tauro" bankas įkeitė turtą.

Tačiau šių paskolų bankui buvo per mažai, norint atstatyti jo mokumą. Todėl gegužės 27 d. G.Konopliovas raštu kreipėsi į Lietuvos prezidentą, seimo pirmininką ir ministrą pirmininką, prašydamas dar 20 mln. litų finansinės paramos normaliam banko funkcionavimui atkurti.

Gegužės 28 d. G.Konopliovas išplatino pareiškimą, kuriame teigė, jog pradėta nauja kampanija prieš "Tauro" banką.

Pasak pareiškimo, per šešerius metus bankas patyrė beveik 30 įvairių patikrinimų. Dabar "aukštuose kabinetuose nuspręsta uždaryti banką,... o jei liepta, tai ir baudžiamoji byla bus". Pareiškime tokie veiksmai vadinami "teisiniu chaosu ir nihilizmu, kokio nebuvo net paskutiniaisiais socializmo gyvavimo metais". Teigta, kad "pavedimai prokuratūroms susidoroti su kitaip mąstančiais yra ne valstybės valdymas, bet paprasčiausias žmogaus teisių pažeidimas".

Pareiškime G.Konopliovas tvirtino, kad "Tauro" bankas turi ryšių, investuotojų ir gali vystytis. Buvo tikinama, kad naujoji 40 mln. litų vertės banko akcijų emisija artimiausiu metu bus išplatinta.

Tačiau "Tauro" bankas nurodytu terminu nepateikė LB įtikinamų dokumentais pagrįstų įrodymų, jog šią emisiją pavyks išplatinti. Šie įrodymai buvo reikalingi, kad LB galėtų pratęsti 13,7 mln. litų paskolos grąžinimo terminą iki birželio 19 d.

Birželio 12 d. posėdyje LB valdyba nušalino "Tauro" banko prezidentą G.Konopliovą, banko valdybą bei mėnesiui sustabdė jo veiklą.

Iki liepos 12 d. LB uždraudė "Tauro" bankui priimti indėlius ir kitas grąžintinas lėšas, tvarkyti klientų sąskaitas, teikti paskolas, finansinius laidavimus ir garantijas, atlikti operacijas su vertybiniais popieriais bei operacijas užsienio valiuta, pirkti ir parduoti tauriuosius metalus, išleisti mokėjimo dokumentus, išleisti ir tvarkyti individualias kreditines pinigines priemones.

LB apribojo ir "Tauro" banko naudojimąsi Lietuvos banke esančia sąskaita.

Be to, Vertybinių popierių komisija sustabdė "Tauro" banko akcijų platinimą, įpareigodama banką priimti grąžinamas akcijas ir grąžinti už jas gautus pinigus.

"Tauro" bankas skelbė pernai uždirbęs 10,6 mln. litų pelno. Tačiau auditą atlikusi "Price Waterhouse" ataskaitoje nepareiškė savo nuomonės apie banko 1996 metų finansus, motyvuodama "aptartais neapibrėžtumais, susijusiais su paskolų portfeliu ir kitais dalykais".

G.Konopliovas - 7 išradimų suvirinimo technikos srityje, 3 metrologijos, 9 darbo organizavimo tobulinimo ir visuomeninių tyrimų autorius. Apdovanotas 11 parodų, 5 mokslinių-techninių draugijų diplomais. Paskelbti 792 straipsniai, tarp kurių 128 - ekonomine tema, 23 - socialinių tyrimų. Išleistos 29 G.Konopliovo knygos rinkos ekonomikos, privačios nuosavybės klausimais.

(ELTA, Reuter, BNS, DPA, EPA, "S. n." inf.)

ĮMONIŲ, FIRMŲ VADOVAMS IR BUHALTERIAMS

Pačiolis

SEMINARŲ CIKLAS LIETUVOJE!

Tema - 1997 m. pirmojo pusmečio atskaitomybė: aktualūs apskaitos ir mokesčių klausimai
Seminarai vyks 1997m. Liepos mėn.:
2 d. 10-16 val. Šiauliuose, Aušros al. 31, Šiaulių miesto kultūros centro salė

Seminaro programa:

1. *Finansinės apskaitos naujovės*
Pranešėjas - doc.dr. G.Kalčinskas
2. *Mokesčiai*
Pranešėjai: auditorės G. Buckiūnienė, I.Kriaučiūnienė, B. Žiemienė, konsultantas V.Tamulionis
3. *Kapitalinių investicijų atvaizdavimas apskaitoje, kiti aktualūs finansinės apskaitos klausimai*
Pranešėjas - G. Juškauskas

Nepraleiskite progos tobulėti!

Per pertraukas 12^{00} - 12^{30} ir 14^{00} - 14^{30} bus pardavinėjami "Pačiolio" leidiniai ir atsakinėjama į klausimus.

Bileto kaina - 70 Lt (įeina ir dalijamosios medžiagos kaina).

Prašome mokėti iš anksto pervedimu arba grynaisiais "Pačiolio" bendrovėje ir jos filialuose arba tik grynaisiais prieš 1 val. iki seminaro pradžios prie įėjimo į salę.
Banko rekvizitai: a.s. Nr. 207467436 AB "Vilniaus bankas" Vilniaus filiale (kodas 260101777)

Bileteai iš anksto parduodami:
Šiauliuose, Vilniaus g. 134, tel.: 439852, 423528

BALAI 5

UAB "PENKI BALAI"

SIŪLO PREKES DIDMENINIKAMS:

Prekes atvežame!

KAVĄ MK Cafe & Tea, cappuccino La Festa
ARBATĄ Kokos Posti
SULTINIUS Dromader Miro-Mark
PRIESKONIUS Aromak Probiotik
TAUKUS "CONTO"
ARBATOS IR KAKAVOS GĖRIMUS Aries
POLIETILENINIUS MAIŠELIUS unterland
SU RANKENOMIS Plato-Plastik

Kainos Jus nustebins!

KREIPTIS :
Šiauliai, Pramonės g. 21, 5 sandėlis, tel. (8-21) 462139 (kviesti 24),
Kaunas, tel. (8-27) 764841, faks. (8-27) 764828

Dovanėlės

- Šviestuvai,
- elektros instaliacija,
- elektriniai šildytuvai,
- telefono aparatai,
- vertikalios ir horizontalios žaluzės

Tilžės g. 198, telefaks. 435442
Vytauto g. 108, tel. 439318,
tel. 429384

Kyoto Žaluzės
horizontalios vertikalios apsauginės
Tel. 45 54 50

RUOŠIAME VAIRUOTOJUS!
Atskiras grupes vairuoti B, C, D, E kategorijų transporto priemones.
Telef.: 45-13-31, 45-35-46

Šiaulių tardymo izoliatoriui REIKALINGAS turintis darbo patirties VYR. BUHALTERIS iki 40 m. Kreiptis: Traku 10, telef. 42-26-97.

Naujos autodetalės
Šiauliai
M. Valančiaus g. 4a,
tel. 428432
Audi
9-18 9-14

SFS
Hansa
Buhalterinės apskaitos programos:
- windows 3.1x/95/NT
- mažoms įmonėms nuo 338 Lt
- vidutinėms ir stambioms įmonėms nuo 1000 Lt

Atstovas Šiauliuose UAB "Vaikonta"
Vilniaus 130, tel. 423692, 426925

Nemokama informacija telefonu 054

PASLAUGOS

Paskirtis

Projektuojame ir gaminame baldus butams, kabinetams, kavinėms, parduotuvėms pagal individualius užsakymus iš laminuotos plokštės. Didmeninė ir mažmeninė prekyba laminuota medžio drožlių plokšte, 42 spalvų stalviršiais, 15 spalvų medžio plaušo plokšte (1 kv. m - 9 Lt). **Pjauname, laminuojame** kraštus. **Pristatome.** J.Basanavičiaus 92a, Šiauliai, telef.: 43-87-17, 43-85-05, 44-07-12.

☛ UAB "Audilita" atlieka visas buhalterinės apskaitos paslaugas mažosioms įmonėms. Telef. 49-29-18.

☛ Dekoruoja įvairaus dydžio matinius, meninius, vitražinius stiklus. Taip pat veidrodžius, durims, sekcijoms, laiptinėms ir t. t. Dirba savomis ir užsakovo medžiagomis mažiausiomis kainomis. Kreiptis: parduotuvės "Taika" kieme, telef. 42-19-00.

☛ UAB "Šiaulių tauro energetika" montuoja, remontuoja elektros tinklus, apšvietimą pramonės įmonėse, įstaigose,parduotuvėse ir kitose patalpose. Montuoja reklamą su šviesos efektais įstaigų reklaminiuose skyduose, restoranų, kavinių patalpose. Telef. 45-12-84.

☛ Skulptorius kuria interjero ir landšafto skulptūras, židinius, lauko baldus, paminklus (juodas tekintas granitas, marmuras, bronza). Telef. 45-03-82.

☛ Priima medžio pjuvenas ir atraižas. Telef.: 44-10-09, 44-16-31.

☛ Atidaryta nauja moterų ir vyrų kirpykla "Indrijana" (Varpo 25). Dirba 9-19, šeštadieniais - 9-16, sekmadieniais - 9-14 val. Darome manikiūrą, dažome antakius. Maloniai kviečiame apsilankyti. Kainos mažiausios mieste. Telef. 43-65-45. Priimame išankstinius užsakymus.

☛ Lombardas, pateikus užstatą, skolina pinigus (buvęs "Dainų" buitinis, I a.). Telef. 45-82-06.

☛ Dirba ir šeštadieniais! Pigios telefakso paslaugos; Kopijuoja; laminuoja, projektuoja ir gamina firminius blankus, kasos aparatų klišes, vizitines korteles, lipdukus; įriša; kompiuteriu maketuoja, spausdina tekstus. Kreiptis: Tilžės 156/101, telef. 43-07-35, 8-19 val., šeštadieniais 9-16 val.

☛ Kliento namuose valo kilimus, kilimines dangas, minkštuosius baldus. Telef.: 46-04-83, 45-82-43.

MOKSLAS, KURSAI, KONSULTACIJOS

☛ Kompiuterių kursai pradėdantiesiems ir turintiems darbo įgūdžių. Verslo konsultaciniame centre, Vilniaus 88 (buvę inžinierių namai). Telef.: 43-67-65, 42-29-16.

☛ Ne pelno organizacijų perregistravimas, labdaros fondų, visuomeninių organizacijų, viešųjų įstaigų steigimas. Šiaulių verslo konsultaciniame centre Vilniaus 88 (buvę inžinierių namai). Telef.: 43-67-65, 42-29-16.

☛ Kompiuterių kursai moksleiviams. Verslo konsultaciniame centre, Vilniaus 88 (buvę inžinierių namai). Vasarą taikomos nuolaidos. Telef.: 43-67-65, 42-29-16.

MEDICINA

☛ **Gydytoja B.Gurinienė diagnozuoja ir gydo vidaus ligas.** Osteochondrozei, radikulitui, žaizdoms gydyti naudoja lazerį. Ligonius priima Tilžės 41 (vaikų darželis), telef. 45-30-38, 46-38-64.

☛ **Akių ligų gydytojai P.Šiušas, D.Merkelytė ir I.Ričkuvienė priima ligonius, parenka akinius ir kontaktinius lęšius.** Kreiptis: optika "Rega" (Dvaro 41a). Informuoja ir registruoja telef. 42-86-05 darbo dienomis nuo 10 iki 19 val., šeštadieniais - nuo 10 iki 14 val.

☛ **Privati gydytojos I.Mackelienės akušerijos-ginekologijos praktika.** Kreiptis: Dubijos 1a (prie Autobusų stoties, priešais "Lukoil" degalinę. Dirba kasdien nuo 16 iki 18 val. Registruoja ir informuoja telef. 42-25-64 nuo 10 iki 13 ir nuo 16 iki 18 val.

☛ **Gydytojo B.Čižiūno praktika.** Stuburo ligos (nugaros, sprando skausmai, radikulitas), kaulų-sąnarių-raumenų ligos, kraujotakos sutrikimai galūnėse. Diagnozuoja ir gydo manualine terapija, masažu, injekcijomis, lazeriu, raumenų stimuliacija ir kt. Kreiptis: P.Višinskio 19 (įėjimas iš Vytauto g.), 128 kab., nuo 10 iki 18 val. Registruoja telef.: 42-75-24, 42-26-50.

☛ **Grožio ir sveikatos klinika.** Profilaktinis organizmo valymas, ploninimas, celiulito gydymas, krūtų standinimas, veido kompiuterinis masažas, veido valymas, procedūros pagal odos tipą, išsiplėtusių kapiliarų gydymas. Veido ir kūno depiliacija vašku, auskarų įvėrimas ir kt. NAUJIENA - SOLIARIUMAS. Kreiptis: Vilniaus 126, III a., telef. 42-26-50.

PONIOS IR PONAI!
Jeigu pavargote nuo rūpesčių ir negalavimų, jeigu ieškote kelių tobulinti savo dvasią, jeigu pasilgote prasmingo pokalbio ar nuoširdaus patarimo, norite, kad sektųsi ne tik versle, bet ir gyvenime, - esate laukiami Šiaulių relaksacijos centre "Pažink save" (Aušros al. 64a) darbo dienomis nuo 10 iki 18 val.
Viliamės, kad mūsų parapsichologai padės jums įveikti daugelį sunkumų. Apie praeitį, ateitį jums pasakys profesionalios būrėjos.
Telef. 42-97-65.

☛ **Stomatologijos kabinetas.** Dantų gydymas. Aukšta kokybė, prieinamos kainos. Garantija metams. Kreiptis: Vilniaus 72, AB "Elnias" medicinos tarnybos patalpose, telef. 43-06-01.

☛ **Vidaus ligų gydytoja E.Kukaitienė.** Opas, radikulitą, osteochondrozę, sąnarių, plaučių ir kt. ligas gydo lazeriu. Kreiptis: Vytauto 101 (Suaugusiųjų poliklinika), 227 kab., kasdien nuo 10 iki 13 val., trečiadieniais nuo 13 iki 15 val. Telef. 43-66-81.

☛ **Gydytojų R.Ališauskienės, A.Kenstavičiūtės, medicinos mokslų daktaro A.Ščiupoko neurologijos konsultacija.** Gydo galvos ir nugaros skausmą, vegetodistoniją, neurozę, insultą, radikulitą, epilepsiją, parkinsonizmą, priklausomybę nuo alkoholio. Stuburo manualinė terapija, kraujagyslių ultragarso tyrimai, gydytojų vizitai į namus. Pagalba teikiama ir savaitgaliais. Kreiptis: Utenos 42, telef. 49-33-86, 44-04-18, nuo 17 iki 22 val.

☛ **Vidaus ligų (šeimos) gydytoja Z.Lankauskienė konsultuoja ir gydo ligonius.** Vyksta į namus. Kreiptis: Centrinė suaugusiųjų poliklinika, Vytauto 101, 111 kab., telef. 46-21-14, 43-47-44 - darbo, 45-50-84 - namų.

☛ Gydytojas, turintis aukščiausią kategoriją, vyksta į namus. **Medicininis išblaivinimas**, užgėrimo nutraukimas, pagirių sindromo gydymas po ilgalaikio alkoholio vartojimo, psichologinės krizės, nerviniai priepuoliai. Telef.: 49-02-38, mob. (8-290) 4-76-30.

☛ **Vaikų chirurgas G.Karalevičius.** Chirurginės, ortopedinės (pėdų deformacijos, stuburo iškrypimas, klubo sąnarių išnirimas) ligos. Ultragarsinis skydliaukės, vidaus organų, sąnarių tyrimas. Gydo nuo naktinio šlapimo nelaikymo. Kreiptis: Vaikų poliklinika, Varpo 9, 108 kab., telef. 43-36-81, (8-299) 2-90-80, namų - 42-06-18.

☛ **Borisas Ivnevas birželio 27 d. 16 val. koduos nuo alkoholizmo ir rūkymo pagal A.Dovženkos metodą.** Registruotis telef. 49-69-97.

VIZOS, KELIONĖS

☛ Pigiai ir greitai formina vizas į Rusiją, Baltarusiją, Ukrainą, eurovizas vyrams ir moterims. Kreiptis: Gaisrininkų 8, telef. 43-78-05.

Pigiausios VIZOS į Rusiją, Baltarusiją, Ukrainą, Kazachiją, EUROVIZOS.
Kreiptis: Aido 10, telef. 41-63-29 - d., 43-78-71 - n.

☛ Skubiai ir pigiai kasdien formina vizas į Rusiją, Ukrainą, Baltarusiją, eurovizas. Kreiptis: Vytauto 113, 58 kab., telef. 43-75-32, 42-79-50, nuo 11 iki 18 val., 49-09-85, nuo 20 iki 11 val.

☛ Komercinės išvykos į Rusiją, Ukrainą. Vizos į Rusiją, Ukrainą, Baltarusiją, Šengeno šalis. Autobusų nuoma. Pažintinės kelionės autobusu į Italiją, Ispaniją, Paryžių, Šveicariją-Prancūziją, Londoną, Austriją, Prahą. Poilsis Palangoje, Nidoje, Juodkrantėje. Maloniai laukiame Kelionių biure, Tilžės 159. Telef.: 42-34-24, mob. (8-298) 7-94-76.

☛ Komercinės išvykos į Rusiją, Ukrainą. Kiekvieną trečiadienį veža į Vokietiją. Kelionės autobusu į Paryžių, Italiją, Norvegiją, Švediją, Šveicariją, Austriją, Budapeštą. Lėktuvu - į Graikiją, Izraelį, Kanadą. Vizos į Rusiją, Baltarusiją, Ukrainą, Šengeno šalis. Nuomoja autobusus ir 15 vietų mikroautobusą. Aviabilietai, draudimas. Kreiptis: kelionių agentūra "Jūsų ir mūsų sėkmė", Tilžės 156, I a., telef. 43-34-75, 42-27-74, darbo dienomis nuo 10 iki 18 val.

☛ Formina vizas į Rusiją, Baltarusiją, Ukrainą, eurovizas. Kreiptis: bankas "Snoras", IV a., telef. 42-19-96, nuo 9 iki 17 val.

NUOMOJAME komfortabilius autobusus MERCEDES, MAN, NEOPLAN kelionėms į Europą, taip pat autobusus komercinėms kelionėms į Rusiją, Ukrainą. ORGANIZUOJAME turistines keliones į Praną, Budapeštą, Slovakijos Tatrus, Norvegiją-Švediją, Ispaniją ir kt. Kiekvieną trečiadienį VEŽAME į Miuncheną, Štutgartą.
Telef. Kaune (8-27) 20-15-82, 22-67-93.
Firma EURA.

☛ Padeda įforminti vizas į Rusiją, Baltarusiją, Ukrainą, Kazachiją, Gruziją bei Šengeno valstybes. Nuolat organizuoja komercines keliones į Rusiją ir Ukrainą. Vertėjų paslaugos. Kreiptis: Tilžės 170, IV a., 40 kab., telef. 42-18-68, nuo 9 iki 17 val., 45-42-17, nuo 17 val., mob. (8-298) 4-77-24.

☛ Vizos į Rusiją, Baltarusiją, Ukrainą, eurovizos. Kreiptis: Vilniaus 189-1 (priešais fotoateljė "Menas" įėjimas iš kiemo). Telef. 43-87-80, nuo 9 iki 17 val.

☛ Pigiausios vizos į Rusiją (su registracija), Baltarusiją, Ukrainą, eurovizos. Organizuoja įvairias komercines keliones. Kreiptis: Draugystės pr. 5-31, telef. 49-90-22, nuo 9 iki 17 val., 47-99-04, po darbo val., mob. (8-298) 2-75-22. Licencijos Nr. 000048.

Nesėdėkite namuose,
KELIAUKITE SU EKSKURSIJŲ BIURU!
Komercinės kelionės į RUSIJĄ, UKRAINĄ. Grupei speciali nuolaida. Telef. 43-45-09.
Pažintinės kelionės į ITALIJĄ, ISPANIJĄ, AUSTRIJĄ, ANGLIJĄ, NORVEGIJĄ, KROKUVĄ, PRAHĄ, BUDAPEŠTĄ, ŠVEDIJĄ. Poilsis ITALIJOJE, ISPANIJOJE, EGIPTE, TUNISE, BULGARIJOJE, ŠVEICARIJOJE. Moksleivių vasaros stovyklos ČEKIJOJE, MORAVIJOJE. Taikomos įvairios nuolaidos. Telef. 43-88-04. Tarpininkaujame forminant vizas į RUSIJĄ (trumpalaikės ir metinės su registracija), UKRAINĄ, BALTARUSIJĄ, ŠENGENO šalis. Moksleivių ekskursijoms po Lietuvą nebrangiai nuomojame autobusus. Platiname kelialapius į Lietuvos poilsio namus ir sanatorijas. Telef. 42-26-82. ATEIKITE IR IŠVYKSITE. Varpo 22a, II a. Licencijos Nr. 000022.

UAB APŠILTINIMAS

APŠILTINIMAS

- ŠILTINA langus, duris, pastatų sienas
- ĮSTATO trečią stiklą ir stiklo paketus
- STIKLINA balkonus ir lodžijas
- MONTUOJA žaluzes, PVC įvustines užuolaidas
- ĮRENGIA ir BALANSUOJA šildymo sistemas
- DRAUDŽIA nekilnojamąjį ir kilnojamąjį turtą

Objekto priežiūra vykdoma 1 metus

Kreiptis: V.Grinkevičiaus 18-55, Šiauliai, telef. 45-55-08, mob. (8-298) 2-99-14

PREKYBOS CENTRAS MEDELYNAS

Sodo 26, Šiauliai

Didmeninė ir mažmeninė prekyba

- Automobilių atsarginės detalės (telef. 44-02-96, 44-02-03, 44-23-92). Dirba I-V nuo 8.30 iki 18, VI - nuo 9 iki 14 val.
- Statybinės medžiagos (telef. 44-15-70, 42-39-10)
- Ūkinės prekės (telef. 42-39-10) ir indai (telef. 42-69-74). Dirba I-V nuo 8.30 iki 19, VI - nuo 9 iki 14 val.
- Prekės žemdirbiams, žemės ūkio inventorius, traktorių ir žemės ūkio mašinų atsarginės detalės (telef. 44-18-24). Dirba I-V nuo 8.30 iki 17.30, VI - nuo 9 iki 14 val.
- Parduotuvė-kavinė "Medelynas" (telef. 44-08-46). Dirba I-V nuo 9 iki 21, VI-VII - nuo 9 iki 16 val.
- Statybinių-ūkinių prekių parduotuvė turgavietėje (mėsos paviljono I a.). Dirba I-V nuo 9 iki 18, VI - nuo 9 iki 15 val.
- Parduotuvė žemdirbiams turgaus aikštėje. Dirba II-V nuo 9 iki 17, VI - nuo 8 iki 14 val.

LAUKIAME JŪSŲ

ŠOKLYS

Benzinas

AI95, A92, A76
dyzelinis kuras
nafta

Parduodame, atvežame savo transportu, keičiame į grūdus.

tel.: (21) 43 37 32, 43 45 89, (298) 2 27 14

apsaga

Tepalai

M10G2K TEP-15
M8V I20A
I40A M14V2
M-10G2 MGE46v
SOLIDOL Ž RINOL

Geros kokybės ir pigūs

tel.: (21) 45 10 51

RUBIKON

atstovas Šiauliuose

įmonė LAIMA

PIGIAI MONTUOJA

KARŠTO IR ŠALTO VANDENS SKAITIKLIUS

Dvejų metų garantija.

Atlieka pogarantinį remontą.

Kreiptis: Aido 16, telef. 45-76-91

II Baltijos jūros šalių sporto žaidynės

II BALTIC SEA GAMES

LAISVŲJŲ IMTYNIŲ VARŽYBOS

birželio 28-29 d.

SPORTO KOMPLEKSE (Gardino 8)

Birželio 28 d. 16 val. - VARŽYBŲ ATIDARYMAS.

Varžybų pradžia:
- birželio 28 d. 9 ir 16.30 val. - PRELIMINARINĖS VARŽYBOS,
- birželio 29 d. 9 val. - PUSFINALINĖS VARŽYBOS,
- birželio 29 d. 16 val. - FINALINĖS VARŽYBOS.

IŠKILMINGAS ŽAIDYNIŲ ATIDARYMAS miesto centrinėje aikštėje - birželio 27 d. 20.10 val.

Dalyvauja sportininkai iš Baltarusijos, Estijos, Suomijos, Vokietijos, Latvijos, Lenkijos, Rusijos, Lietuvos.

PERKA

☛ Juodus Marijampolės gamybos atracitinius siūlus. Telef.: 42-82-49, 41-90-06.

☛ Žalius uosio, pušies, juodalksnio rąstus. Telef. 49-88-00, nuo 8 iki 16 val.

☛ 30 kv. m ąžuolinių dailylenčių. Telef.: 46-39-16 - n., 42-07-65 - d.

PARDUODA

50% NUOLAIDA

birželio 25, 26, 27 d. parduotuvėje PIGIOS PREKĖS

Kreiptis: Trakų 32.

☛ Malkas. Atveža savu transportu. Telef.: 43-35-27, (8-290) 4-74-32.

☛ Graikiškas užuolaidas. Telef.: 45-4900, 46-26-68.

☛ Pigiai įvairių spalvų pamušalinį audinį. Gali atvežti. Telef. 42-23-23.

TRANSPORTO PRIEMONES

☛ 1982 m. minkštąjį 54 vietų autobusą "Iveco-Magirus" (paruoštas vykti į NVS šalis). Galimas apmokėjimas išsimokėtinai. Telef.: (8-235) 3-78-32 - d., 3-75-02, 2-75-53 - n.

BUITIES TECHNIKĄ

☛ Overlokus, siuvamąsias mašinas, elektrines sukerpamąsias žirkles. Gali išnuomoti. Nemokamai atveža, paruošia darbui. Telef. 49-62-04.

Snaigė

Šaldytuvų salonas

Įvairūs šaldytuvai "Snaigė".

Garantija gamyklos.
Šiauliuose atveža nemokamai.
"Snaigė - servisas" paslaugos.
Parduodama importinė įranga parduotuvėms ir kavinėms: šaldymo prekystalai, spintos, kameros, kavos aparatai, fritiūrai ir kt.

Tilžės 170-117 (Projektavimo Institutas), 5400 Šiauliai.
Tel. 21- 43 37 76; 43 05 21.

BALDUS

☛ Suomių-estų gamybos miegamojo baldų komplektus, dvigules lovas. Telef. 45-55-66.

☛ Pigiai naujus svetainės baldus. Iškomplektuoja. Pristato nemokamai. Kreiptis: J.Basanavičiaus 18, telef. 42-85-52.

☛ Virtuvės, prieškambario baldus. Juos iškomplektuoja. Telef.: 43-92-40, 49-65-68.

☛ Svetainės baldus gamintojų kainomis. Kreiptis: Vilniaus 28 (parduotuvė "Baldai"), telef. 42-20-78, 43-95-35.

☛ Pigiausiai krašte importines sekcijas, vaikų ir jaunimo kambario, virtuvės, miegamojo baldus. Atveža. Duoda garantiją. Telef.: 45-61-15, 45-44-07.

STATYBINES MEDŽIAGAS

☛ Pigiai PAROC akmens vatą ir gipso-kartono plokštes. Kreiptis: UAB "Konva", Tilžės 170-312, telef. 43-76-98.

☛ 12, 16, 18, 24 mm medžio drožlių plokštes lapais (1,83x2,44 ir pageidaujamų matmenų; įvairaus storio fanerą, MPP (speckartoną). Išpjauna norimo dydžio ir formos. Atveža. Atsiskaitymas įvairus. Taiko nuolaidas. Telef.: 47-41-20, 45-78-26.

☛ Ir buičiai, ir remontui. Klijus, dažus, tapetus, linoleumą, klozetus, kriaukles, vonias, klijuojamą polistirolo lubų dangą, šildytuvus "Ariston", elektrinius įrankius, laistomąsias žarnas, kibirus ir daug kitų prekių. Kreiptis: 2 sandėlis, Pramonės 21, telef. 41-78-98.

☛ Pušines, beržines, juodalksnines, eglines dailylentes: iki 1 m ilgio 1 kv. m kaina - 14 Lt, iki 1,5 m - 19 Lt, per 1,5 m - 26 Lt; uosines dailylentes: iki 1 m ilgio 1 kv. m - 23 Lt, iki 1,5 m - 29 Lt, 1,5-2,2 m - 41 Lt, per 2,2 m - 45 Lt; uosio parketą (1 kv. m - 49 Lt); uosinius durų apvadus, grindjuostes (1 m - 6,5 Lt); pušinius durų apvadus, grindjuostes (1 m - 3,5 Lt). Telef. 49-88-00, nuo 8 iki 16 val.

DRABUŽIUS

☛ Dėvėtus drabužius (šeimyniniai maišeliai) iš Vokietijos. Kreiptis: J.Basanavičiaus 122a, telef. (8-290) 3-85-77, 3-70-29.

TELEVIZIJA

ANTRADIENIS, birželio 24 d.

Lietuvos TV

07.55 Programa. 08.00 "01... 02... 03..." (su vertimu į gestų kalbą). 08.20 Informacinė publicistinė laida "Septynios Kauno dienos" (kart.). 08.50 "Mano namas" (kart.). 09.00 Programa vaikams. * Japonų animacinis serialas "Smūgis". * Animacinis f. "Tikrieji Džono Kvesto nuotykiai". 39 s. 09.45 Sporto studija. Baltijos šalių sporto žaidynių apžvalga (kart.). 10.00 TV vaidybinis f. "Raudonmedžio rojus". 2 s. Rež. B. Talačka. 11.25 "Aerodromas". Amerikiečių dokumentinis serialas "Oro mūšis". 11.50 "Kino pasaulyje" (kart.). 12.20 16.55 Programa. 17.00 Amerikiečių TV serialas "Tie nuostabūs gyvūnai". 20 s. 17.25 Tiems, kurie namuose. * "Obuolio" pyragėlis. * "Mūsų būstas". 18.00 Žinios. 18.10 Laida lenkų kalba. 18.40 Žinios (rusų k.). 18.50 Totorių ir karaimų įsikūrimo LDK 600-čiui. LTV dokumentinis f. "Ramazanas Bairamas". Aut. Rita Mitkutė. 19.10 "Vilniaus festivalio'97" dienoraštis. 19.25 Anglų serialas "Nepriklausomas žmogus". 1 s. Rež. Donas Lyveris, vaidina Džordžas Koulas, Džordžas Asprėjus, Alfonsia Emanuel, Karlas Džonsonas, Džonas Varnabis, Mel Martin, Diana Veston. 20.20 Loterija "Perlas". 20.30 Panorama. 21.00 Kultūros žurnalas "Ženklai". 21.30 Vasaros koncertas. Dalnuoja Virgilijus Noreika. 22.15 Dokumentinis serialas "Mafija". 1 s. "Kilmė ir istorija: italų mafija". 22.45 Vasara su LTV (kart.). 23.15 Vakaro žinios. 23.25 Sporto studija. Baltijos šalių sporto žaidynių apžvalga.

LNK

7.10 Programa. 7.15 Iš pirmų rankų. 7.30 Ryto ratas. 9.00 Teleparduotuvė. 9.05 "Be namų negerai", 953, 954 s. 9.50 "Stebuklai", 130 s. 10.35 "Mėlynieji toliai", 2 s. 11.20 Jums panorėjus. 11.30 Iš pirmų rankų. 14.20 Programa. 14.25 Iš pirmų rankų. 14.35 Holivudo žinios (Kart.) 15.05 Gero apetito! (Kart.) 15.35 Audrius Giržadas pristato (Kart.) 16.25 "Meilės daina", 32 s. 17.15 "Alondra", 63, 64 s. 18.05 "Be namų negerai", 953, 954 s. 18.55 Teleparduotuvė. 19.00 "Stebuklai", 130 s. Serialas (Argentina). 19.50 Telekazino. 20.00 Žinios. 20.25 "...prieštarauk!" Diskusijų šou. 21.30 Lietuvos ryto televizija. 22.00 X klanas. 22.30 Žinios. 22.45 "Lankos". Žvilgsnis į kultūrą. Bohema. Laida Alenui Ginsburgui atminti. 23.15 "Išpažintis" (Le confessional). Psichodrama, 1995 m. (Kanada, Prancūzija, Anglija). Rež. Robertas Lepage. Vaid. Lothaire Bluteau, Patrickas Goyette, Kristin Scott Thomas 00.55 Benny Hillo šou.

TV 3

8.10 Programa. 8.15 "TV Shop". Televizijos parduotuvė. 8.45 "Santa Barbara". Drama. 1249 s. (k.) 9.30 "Greis ugnyje" ("Grace under Fire"). JAV. 1994. Komedija. I dalis. 21 s. (k.) 17.25 Programa. 17.30 "TV Shop". Televizijos parduotuvė. 17.45 "Viktoras ir Hiugas" ("Victor & Hugo"). Animacinis filmas. 22 s. 18.10 "Gelbėtojai" ("Baywatch"). JAV. 1990. Nuotykinė drama. 5 s. "Žinutė butelyje" ("Message in a Bottle"). Rež. Gregory J. Bonann. Vaidina David Hasselhoff, Parker Stevenson, Shawn Weatherli. (k.) 19.00 Žinios. 19.15 "Santa Barbara". Drama. 1250 s. 20.05 "Žavūs ir drąsūs" ("The Bold & the Beautiful"). Drama. 576 s. 20.30 "Greis ugnyje" ("Grace under Fire"). JAV. 1994. Komedija. III dalis. 1 s. 21.00 "Volkeris, Teksaso reindžeris" ("Walker, Texas Ranger"). JAV. 1995. Nuotykinis filmas. Vaidina Chuck Norris. II dalis. 10 s. "Skurdo gatvės " ("Mean Streets"). 21.50 Sporto naujienos. 22.00 Žinios. 22.15 "Prieblandos zona" ("The Twilight Zone"). JAV. Fantastinė-mistinė drama. 12 s. "Senelė" ("Gramma"). 22.40 "Nepalaužiamieji" ("Ironclads"). JAV. 1991. Istorinis nuotykinis filmas. Rež. Delbert Mann. Vaidina Virginia Madsen, Alex Hyde-White, Reed Edvard Diamond. 0.15 IX nacionalinės pop muzikos festivalis "POP ART 97". 2 dalis. 1.40 Pabaiga.

Baltijos TV

8.30-17.00 BBC programa (PAL sistemoje). 17.00 Programa. 17.10 Pramoginė muzikos laida "1-as namuose". 18.00 Amerikiečių serialas "Taip sukasi pasaulis" (1020). 18.45 "Jums panorėjus". 19.00 Amerikiečių nuotykių serialas "Tarzanas". "Tarzanas ir maharai" 18 dalis. Rež. John Carl Buechler. Pagrindiniame vaidmenyje Joe Lara. * (Su TV žaidimu "Ekspreso šou"). 20.00 Ispanijos-Argentinos TV serialas. "Meilės istorija" 54 dalis (rusų kalba). 20.55 TV žaidimas "Ekspreso šou". 21.00 Vaidybinis filmas. "Stebuklas Romojo" ("Milagro En Roma") Ispanija-Kolumbija, 1988. Iš serijos "Sunki meilė" ("Amores Deficiles"). Pagal Gabriel'į Garcia'ą Marquez'ą. Rež. Lisandro Duque Maranjo. Vaidina: Frank Ramirez, Gerardo Arellano (Pastaba: 21.00-22.00 vilniečiai 38 kanalu galės matyti serialą "Taip sukasi pasaulis" (1020). 22.35 Mini serialas "Garsių pabėgimų istorijos". "Inspektoriaus Lamb'o tyrimas" 9 dalis. Rež. Tamas Renyi. Vaidina: Terl Torday, Peter Huszti, Derzo Garas, Gyorgy Bardy. 23.35 NBA apžvalga. 0.05-8.30 CNN programa (PAL sistemoje).

ŠTV

17.45 Programa "Ivanovas, Petrovas, Sidorovas" (R.). 18.30 Serialas "Braškelė" (R.). 19.00 Žinios. 19.15 "Sodžius". 19.50 "Laikas - pinigai". 20.00 Rusijos TV žinios. 20.30 Muzikos aktualijos (kart.). 21.00 Atostogos. 21.10 Savaitės katastrofos (R.). 21.40 Muzika. 21.50 "Laikas - pinigai". 22.00 Žinios. 22.15 Šiaulių rusų kultūros centro programa. Pasirink kino filmą.

TREČIADIENIS, birželio 25 d.

Lietuvos TV

07.55 Programa. 08.00 Kultūros žurnalas "Ženklai" (kart.). 08.30 Sveika, Prancūzija "Bonjour la France" (kart.). 09.00 Programa vaikams. * Japonų animacinis serialas "Smūgis". * Programa vaikams su teta Beta. 09.50 Sporto studija. Baltijos šalių sporto žaidynių apžvalga (kart.). 10.00 Anglų serialas "Nepriklausomas žmogus". 1 s. (Kart.). 10.55 Telekatalogas (kart.). 11.10 16.55 Programa. 17.00 Amerikiečių TV serialas "Tie nuostabūs gyvūnai". 21 s. 17.25 Tiems, kurie namuose. "Šarka". 18.00 Žinios. 18.10 Mūsų kalba (kart.). 18.30 "Krikščionio žodis". 18.40 Žinios (rusų k.). 18.50 Kaip gydysimės. Informacija apie Sveikatos reformą. 19.00 TV žaidimas "Milijonierius". 19.25 Anglų serialas "Nepriklausomas žmogus". 2 s. 20.20 Loterija "Perlas". 20.30 Panorama. 21.00 Studijoje - Lietuvos Respublikos Seimo Pirmininkas Vytautas Landsbergis. 21.45 Europos vyrų krepšinio čempionatas. Slovėnija-Prancūzija. Tiesioginė transliacija. 23.00 Sporto studija. Baltijos šalių sporto žaidynių apžvalga. 23.10 Vakaro žinios. 23.20 Europos vyrų krepšinio čempionatas. Lietuva-Izraelis. Tiesioginė transliacija.

LNK

07.10 Programa. 07.15 Iš pirmų rankų. 07.30 Ryto ratas. 09.00 Teleparduotuvė. 09.05 "Be namų negerai", 955, 956 s. 09.50 "Stebuklai", 131 s. 10.35 "Mėlynieji toliai", 3 s. 11.20 Jums panorėjus. 11.30 Iš pirmų rankų. 14.50 Programa. 14.55 Iš pirmų rankų. 15.05 Holivudo žinios (Kart.) 15.35 Dar ne vakaras (Kart.) 16.25 "Meilės daina", 33 s. 17.15 "Alondra", 65, 66 s. 18.05 "Be namų negerai", 955, 956 s. 18.55 Teleparduotuvė. 19.00 "Stebuklai", 131 s. 19.50 Telekazino. 20.00 Žinios. 20.25 Audrius Giržadas pristato. Julija Žilėnienė, Seržas Gandžumianas, Olita Dautartaitė. 21.30 "Taranas" - "Vyrams reikėtų verkti", 3 d. Anglų serialas. 22.30 Žinios. 22.45 Holivudo žinios. 23.15 "Revanšas", 57 s. 0.00 Benny Hillo šou.

TV 3

8.10 Programa. 8.15 "TV Shop". Televizijos parduotuvė. 8.45 "Santa Barbara". Drama. 1250 s. (k.) 9.30 "Greis ugnyje" ("Grace under Fire"). JAV. 1994. Komedija. II dalis. 22 s. (k.) 17.25 Programa. 17.30 "TV Shop". Televizijos parduotuvė. 17.45 "Autanjanas grįžta". Animacinis filmas. 23 s. 18.10 "Black Top 3 prieš 3" krepšinio turnyro finalas. 18.35 "Europos kaleidoskopas". Žurnalas. (k.) 19.00 Žinios. 19.15 "Santa Barbara". Drama. 1251 s. 20.05 "Žavūs ir drąsūs" ("The Bold & the Beautiful"). Drama. 578 s. 20.30 "Greis ugnyje" ("Grace under Fire"). JAV, 1994. Komedija. III dalis. 2 s. 21.00 "VR. 5" ("VR. 5"). JAV. 1995. Fantastinis filmas. 12 s. "Lygiagretūs gyvenimai" ("Parallel Lives"). 21.50 Sporto naujienos. 22.00 Žinios. 22.15 "Prieblandos zona" ("The Twilight Zone"). JAV. Fantastinė-mistinė drama. 13 s. "Vongo radinių parduotuvė". ("Wong's Lost and Found Emporium"). 22.40 "Virš krepšio" ("Above the Rim"). JAV. 1994. Sportinė drama. Rež. Jeff Pollac. Vaidina Duane Martin, Tupac Shakur, Marlon Wayans. 0.15 "POP TV". Muzikos laida. (k.) 1.05 Pabaiga.

Baltijos TV

8.30-17.00 BBC programa (PAL sistemoje) . 17.00 Programa. 17.10 Pramoginė muzikos laida "1-as namuose". 18.00 Amerikiečių serialas "Taip sukasi pasaulis" (1021). 18.45 "Jums panorėjus". 19.00 Prancūzų TV serialas "Su kilpa ant kaklo". ("La Corde Au Cou") Prancūzija, 1978 "Boiscoran'o byla"("L'Affaire Boiscoran") 4 dalis. Pagal D'Emile Gaboriau kūrinius Rež. Marcel Moussy. Vaidina: Antonella Lualdi, Aniouta Florent, Bruno Devoldere, Gerard Lartigau * (Su TV žaidimu "Ekspreso šou"). 20.00 Ispanijos-Argentinos TV serialas "Meilės istorija" 55 dalis (rusų kalba). 20.55 TV žaidimas "Ekspreso šou". 21.00 Vaidybinis filmas "Miler ir Miuler" ("Miller And Mueller") JAV, 1991. Rež.Helmut Christian Gorlitz. Vaidina: Desirre Becker, Suzanne Savoy, Tony Fields (Pastaba: 21.00-22.00 vilniečiai 38 kanalu galės matyti serialą "Taip sukasi pasaulis" (1021). 22.55 Amerikiečių nuotykių serialas "Tarzanas". "Tarzanas ir maharai" 18 dalis. 23.45 NBA žvilgsnis iš arčiau 0.15-8.30 CNN programa (PAL sistemoje).

ŠTV

17.45 Programa "Ivanovas, Petrovas, Sidorovas" (R.). 18.30 Serialas "Braškelė" (R.). 19.00 Žinios. 19.15 Laida "Stabdyk nusikalstamumą" (kart). 19.50 "Laikas - pinigai". 20.00 Rusijos TV žinios. 20.30 Ringo riteriai. 21.00 Atostogos. 21.10 "Labas vakaras" (R.). 21.50 "Laikas - pinigai". 22.00 Žinios. 22.15 Country saloon. 22.55 "12 kapelių" (R.).

RiA — AGFA

PERKANT MOBILIOJO RYŠIO TELEFONĄ, FOTOAPARATAS "PREMIER"

NEMOKAMAI !

"AGFA" FOTOPASLAUGŲ SALONAS

Turi fotojuostą, nesk į "AGFĄ"!

Vilniaus 237, Šiauliai, tel. 435708

Darbo laikas:

9^{00}-21^{00} 9^{00}-18^{00}

"Senasis rūsys" kviečia į sezoninį **avalynės išpardavimą**

Vasaros kainos jus nudžiugins

Užeikite - "Senasis rūsys" Vilniaus 189 (prie "Gaidžio").

NAUJOS PREKĖS

ŠIP-TV ŠIAULIŲ PREKYBOS NAMAI

VILNIAUS 204

LIETUVIŠKAS IR IMPORTINIS GOBELENAS

Jūsų pageidavimu dar išplėstas asortimentas

* Baldams aptraukti
* Portjeroms ir užtiesalams
* Madingoms liemenėms, švarkams, sijonams, kostiumėliams
* Automobilių sėdynių apvalkalams

Audinių skyriuje, III a.

Puikus pasirinkimas!

Uždaroji akcinė bendrovė siūlo nuolatinį darbą

reklamos konsultantui Šiauliuose

Reikalavimai:
- komunikabilumas,
- gebėjimas savarankiškai dirbti,
- sąžiningumas, pareigingumas,
- respektabili išvaizda,
- telefonas.

Patirtis reklamos srityje ir automobilis būtų privalumas.

Darbuotojams rengiamas apmokymas.

Kreiptis nuo 10 iki 19 val. telefonu Vilniuje **(22) 22 51 93.**

Ir vėl liepsnoja Joninių laužai, Ir vėl žydi meilės rasos...

Sveikiname varduvininkus Janinas ir Jonus!

UAB SENOJI TILŽĖ

Liejyklos 4. Telef: 45-01-56, 45-01-73

Optika VIZIJA

Tik iki liepos 1 d.!

NEMOKAMAI įdėsime akinių stiklus į rėmelius, jei juos pirksite tik mūsų parduotuvėje.

Kreiptis: Vilniaus 200 (priešais "Buratino" parduotuvę), telef. 43-38-03.

AB "ŠIAULIŲ DUONA"

ŽEMAITĖS g. 135, 5419 ŠIAULIAI
REALIZACIJOS SKYRIUS
TEL.: 420631, 429340

Duona - gyvybės pagrindas. Duonos kelias nuo rugio varpos iki kvapnios duonos riekės - ilgas ir sunkus. Ji valgoma kasdien.

Valgykite ruginę, juodą, plikytą **"Kauno" duoną.** Tai pigiausia mūsų kepama duona, tinkanti prie įvairiausio maisto. Ji kiekvienam suteiks jėgų ir jausitės stiprus.

Kauno AB "Freda" parduotuvėje J.Basanavičiaus 18A, telef. 42-18-93

GAMINTOJO KAINOMIS PARDUODA: sekcijas, spintas, rašomuosius, žurnalinius stalus, lovas, komodas, vaikų kambario, prieškambario, įstaigų ir kt. baldus

---

UAB "Rytas"

- IŠSIMOKĖTINAI MONTUOJAME **VANDENS SKAITIKLIUS,** įrengiame plastikinius vamzdynus
- ATLIEKAME įvairius santechnikos darbus

Kreiptis: Tilžės 101, telef. 41-55-10, 41-50-90, 8 - 18 val., šeštadieniais - 9 - 14 val.

ĮMONĖ **BENAURA**

(Vilniaus 22, Šimšės raj.)

* LOMBARDAS. PASKOLOS už užstatą
* Nekilnojamojo turto agentūra IŠPIRKIMAS iš skolų, FORMINIMAS, PREKYBA...

I-V - 10-19, VI - 10-15

Telef.: 42-39-19, (8-296) 4-86-68.

DIDMENINĖ-MAŽMENINĖ PREKYBA MĖSOS GAMINIAIS

Visuomet švieži ir kokybiški **MĖSOS GAMINIAI**

Mažos kainos, didelis pasirinkimas. Parduotuvėms pristato į vietą.

Kreiptis: P.Višinskio 14, telef. 49-41-72.

UAB PONTOKAS

Patikimai MONTUOJA ir REMONTUOJA vandentiekio bei šildymo sistemas. Naudoja cinkuotus ir plastmasinius vamzdžius.

MONTUOJA vokiškus VANDENS SKAITIKLIUS.

Telef. 45-44-02

P.KRIŠČIŪNO VAIRUOTOJŲ RUOŠIMO ĮMONĖ organizuoja dieninius ir vakarinius

VAIRUOTOJŲ MĖGĖJŲ KURSUS

Įrašymai vyksta darbo dienomis nuo 9 iki 18 val.

Mūsų adresas: Varpo 22, III a., telef. 42-05-20

ŠILTINAME SIENAS

DANŲ FIRMOS "thermo-lun" TECHNOLOGIJA

Pripurškiame oro tarpą sienose termoizoliacine puta.

SANDARINAME IR REMONTUOJAME ĮVAIRAUS TIPO LANGUS, DURIS.

PARDUODAME IR MONTUOJAME ŽALIUZES.

Kreiptis: Vytauto g. 58-32 Tel.: (21) 425 652 /9.00-17.00/ Faks.: (21) 422 233 Tel. namų (21) 440 803 /po 18.00/

DAŽAI fasadams, metalui ir medžiui. PIGMENTAI. VANDENS EMULSIJA vidaus ir lauko darbams, DAŽYMO ĮRANKIAI

Aušros al. 64a. ("Tiesos" kino teatras) Tel. 429 823, tel./faks. 428 313 ŠVAUBAS

LOMBARDAS

LIVREJA,

PATEIKUS UŽSTATĄ, SKOLINA PINIGUS.

Dirba be poilsio dienų.

Kreiptis: Šiauliai, Lyros 11, telef. 49-01-58

LOMBARDAS

SKOLINĄ PINIGUS UŽ UŽSTATĄ

Kreiptis: Trakų 27-1 ("Verpsto" kieme), telef. 42-26-47, nuo 10 iki 18 val.

Iš įmonių ir privačių asmenų įvairiais kiekiais PERKA

JUODOJO METALO IR NERŪDIJANČIO PLIENO LAUŽĄ

Uždaroji akcinė bendrovė VITOMA

Priima kasdien, išskyrus sekmadienį, nuo 7 iki 19 val.

Išradėjų 11, telef. 45-04-57

AB ŠIAULIŲ ŽEMĖS ŪKIO TECHNIKA

* PARDUODA 1990 m. geros būklės autokraną KS-2561K 1
* IŠNUOMOJA dengtus ir atvirus krovininius automobilius bei mikroautobusus, 10-ies tonų teleskopinį autokraną, ekskavatorių EO-2621B

Telef. 44-04-43

METALO PREKYBA

UAB " METALO PREKYBA"

FIRMINĖ PARDUOTUVĖ

NUOLAT SIŪLO PIRKĖJAMS:

- *Didžiausią metalo asortimentą: lakštinį plieną, rūšinį (statybinį) metalą- kampūočius, lovinį profilį, armatūrą ir kt., vamzdžius;*
- *Platų pasirinkimą metalo gaminių- tvirtinimo detalių (vinių, varžtų, veržlių ir kt.), vielos tinklo, lynų, pjūklų ir t. t.;*
- *Darbo įrankius;*
- *Metalinių paviršių apdorojimo priemones: dažus, gruntus, lakus;*
- *Pagal užsakymus pjaustome metalą, gaminame iš jo įvairius gaminius;*
- *Atvežame Jūsų įsigytą metalą nurodytu adresu.*

V. BIELSKIO G. 32A, ŠIAULIAI, TEL./FAKS. (21) 44 10 12.

VISKAS BUIČIAI IR REMONTUI

Rolandas

MIKROBANGŲ KROSNELĖS
SKALBIMO MAŠINOS
ŠALDYTUVAI
INDAPLOVĖS
VIRYKLĖS

DRAUGYSTĖS PR. 18, ŠIAULIAI. TEL.:(8 21) 427496

Nuolatiniam darbui arba antraeilėms pareigoms vaistinei **REIKALINGAS farmacininkas**

Telef. 42-69-57, nuo 9 iki 17 val.

1997 m. rugpjūčio 4 d. 11 val. iš viešųjų varžytinių bus parduodamas dviejų kambarių butas Lieporių 5-35 Šiauliuose. Buto kaina 20000 Lt.

Norintieji dalyvauti varžytinėse registruojasi antstolių kontoroje (Vytauto 149, 9 kab.) ir įmoka 10 proc. pradinės buto kainos. Teirautis teismo antstolės J.Skrickienės, telef. 42-35-54.

Užsienio kalbų ir knygų **CENTRAS** (A.Mickevičiaus 32) 10-17 metų moksleiviams **ORGANIZUOJA** vasaros poilsio ir sporto **STOVYKLĄ** SU KOMPIUTERINĖMIS ANGLŲ K. PAMOKOMIS

Informacija telef. 43-78-19.

infotela
Informacija telefonu
054
- Kas gamina?
- Kas parduoda?
- Kas remontuoja?
- Kas .....?
Visa tai galite sužinoti
NEMOKAMAI

UAB IZORA
PARDUODA
ČEKIŠKO STIKLO
0,5 L TALPOS
ALAUS
BOKALUS
1 bokalas - 3,29 Lt.
Taikomos didelės nuolaidos.
Darbo val. telef. (8-290) 4-52-83, nuo 17 val. 45-04-07.

NEMOKAMA INFORMACIJA TELEFONU APIE:
- firmas, įstaigas
- prekes, paslaugas
- mokyklas, ligonines
(21)423603 (21)421703

Pagal Jūsų pageidavimą maketuojame
Antspaudų gamyba
RAMONĖ
ir gaminame įvairius antspaudus.
Kreiptis: Tilžės g. 170 - 302, Šiauliai
Tel. (8-21) 429290

KAVINĖ MONIKA
Statybininkų g. 21, Šiauliai
Kavinė MONIKA
KVIEČIA SKANIAI PAPIETAUTI.
Ant žarijų kepti šašlykai.
NUOMOJA salę pobūviams.
PRISTATO patiekalus į namus - VISĄ PARĄ.
Telef. 45-00-00

Popierius kopijavimui
MoDo Paper → tel. 439293 → Tilžės g. 170

Kviesdami taksi, gaunate kortelę, kurią užpildę nemokamai važiuojate ir dalyvaujate loterijoje
VAŽIUOSI - IŠLOŠII
055
43-43-43
Iškvietimas nemokamas
1 km kaina 1 Lt - visą parą

Švedijos popieriaus koncerno atstovybei reikalingas
PARDAVIMO AGENTAS
privalumai:
komunikabilumas, aukštasis išsilavinimas, amžius iki 30 m.
tel. 421745

SKUBIAI

☛ Nuolatiniam darbui **reikalingi** automobilių paruošėjai dažymui. Kreiptis: V.Bielskio 26, telef. 44-18-54.

☛ Geru mikroautobusu **veža** keleivius į Vokietiją. Gali paimti iš namų. Telef.: (8-257) 3-78-22, Šiauliuose - 42-05-85.

☛ **Parduoda** nykštukinių pinčerių ir japonų chinų veislių šuniukus. Telef. 43-89-05, nuo 18 val.

☛ **Parduoda** importinius televizorius, videoplejerius, mikrobangų krosneles, audiocentrus, šaldytuvus, automatines skalbiamąsias mašinas. Joninių proga prekėms nuolaida iki birželio 28 d. Duoda 12-24 mėn. garantiją. Atveža. Prijungia. Telef. 41-82-32.

PASLAUGOS

FOTOPASLAUGOS

☛ Fotografuoja vestuves, jubiliejus ir kt. Filmuoja su efektais, sumontuoja, uždeda užrašus, muziką. Telef. 43-18-09.

TRANSPORTAS

☛ Pailgintu, paaukštintu automobiliu LT-28D veža keleivius ir krovinius. Telef.: 42-08-88, 46-16-31, (8-298) 3-37-96.

☛ Automobiliu "Mercedes Benz" veža krovinius iki 4 t (16 kv. m kėbulas, keltuvas). Telef. 43-39-64.

☛ Mikroautobusu veža krovinius iki 1,5 t. Telef. 43-27-30.

☛ Nuolat universaliu savivarčiu KAMAZ su priekaba veža krovinius. Telef.: 43-35-27, (8-290) 4-74-32.

☛ Veža krovinius automobiliais: MAZ (20 t, dengtas), KAMAZ (20 t, atviras), "Mercedes Benz" (3,5 t, dengtas), SKANIA (24 t, dengtas, 12,6 m, TIR) Lietuvoje ir į užsienį. Telef. 42-28-09, darbo val., 42-05-51, vakarais.

☛ Veža akmenis, žvyrą, smėlį, molį, atsijas bei kitus krovinius. Telef. 43-52-69.

☛ Mikroautobusu "Mercedes Benz-508D" veža į Ukrainą ir NVS šalis. Telef. 44-11-86.

STATYBĄ, REMONTAS

☛ Šiuolaikinėmis technologijomis montuoja, keičia šildymo, kanalizacijos, vandentiekio sistemas, vandens apskaitos skaitiklius. Atlieka centrinio šildymo sistemų hidraulinį bandymą, plauna greitaeigius vandens šildytuvus (boilerius). Šildymo sistemas ruošia žiemos sezonui. Įrengia rulonines ir bitumines stogo dangas bei skardina. Įrengia elektros instaliaciją, elektrinį grindų šildymą. Kreiptis: "Šiaulių titanas", Žalgirio 8, telef. 43-54-14, 43-88-20.

☛ UAB "Šiaulių tauro energetika" montuoja, remontuoja vandentiekio, šildymo, kanalizacijos, vėdinimo sistemas ir įrenginius pramoniniuose, buitiniuose objektuose. Telef. 45-12-84.

☛ UAB "Nilvaida" iš savos ir užsakovo medienos gamina duris, langus, balkono rėmus, apdailos detales. Klientui pageidaujant, matuoja, džiovina medieną, nudažo, atveža ir įstato. Gatavų gaminių galima įsigyti Šiauliuose, Aido 8 (pietinio raj. bažnyčios patalpose). Telef.: 41-54-74, nuo 10 iki 18 val., 44-07-90, nuo 18 iki 21 val.

☛ Įmonė "Trompas" montuoja ir rekonstruoja vandentiekio, kanalizacijos, šildymo sistemas, keičia katilus. Naudoja metalinius ir plastikinius vamzdžius. Telef.: 41-50-45, iki 21 val., mob. (8-299) 2-92-46.

☛ Gamina įvairių fasonų filingines duris, balkono langų rėmus, palanges, pakopas, įvairią apdailą. Telef. 42-50-67, nuo 19 val.

☛ Kala, šlifuoja, lakuoja parketą. Kloja grindis. Atlieka kitus apdailos darbus. Yra parketo raštų pavyzdžių. Telef. 45-18-24.

☛ Mūrija krosnis, židinius (pagal katalogus), akmenų tvoreles, įstato langus, duris, kloja grindis, klijuoja plyteles. Telef. 47-31-40.

AUTOMOBILIŲ APSAUGOS PRIEMONĖS

☛ "Code Alarm" ir kitų firmų įvairaus lygio autosignalizacijos bei jų priedai. Montavimas. Garantinė priežiūra. Automobilių draudimas. Automobilių audioaparatūra. Elektros įrangos remontas. "Code Alarm" firmos atstovo adresas: J.Basanavičiaus g. 122a, telef. 41-87-21.

☛ Įmontuoja patikimas JAV bei italų gamybos signalizacijas, imobilaizerius, centrinius užraktus, slaptus jungiklius. Remontuoja automobilio elektros įrangą. Dirba be poilsio dienų. Kreiptis: Ragainės 71, telef. 42-78-87.

☛ UAB "Automagija" įrengia CLIFFORD, UNGO, čekų JABLOTRON bei kitų firmų apsaugos sistemas (kaina nuo 250 Lt); remontuoja elektros įrangą. PARDUODA automobilių audioaparatūrą, automobilių elektros sistemos detales, akumuliatorius, padangas; itališkais stendais montuoja ir balansuoja ratus. Ratus remontuoja be poilsio dienų. Kreiptis: Dubijos 12a, telef. 43-05-14, mob. (8-298) 4-12-66, 3-87-09.

VISKAS JŪSŲ AUTOMOBILIO APSAUGAI IR KOMFORTUI
- Automobilių signalizacijų įmontavimas
- CODE PERFECT, PRESTIGE, CODE ALARM, EXCALIBUR, MUL-T-LOCK
- Garantinė priežiūra visam tarnavimo laikui
- Nemokama konsultacija
ALTAS
Miško 35, telef. 44-20-71, UAB "PAS EGIDIJŲ"

AUTOMOBILIŲ REMONTAS

☛ Individuali įmonė "Tunelis" remontuoja plastmasinius automobilių bamperius. Nuima ir uždeda vietoje. Remontuoja prietaisų skydelius. Kreiptis: Sodo 53, telef. 44-20-85, mob. (8-298) 4-70-51.

☛ Autoservisas kokybiškai ir greitai remontuoja visų markių variklius, važiuokles, ruošia dažymui ir dažo. Kreiptis: Metalistų 3, telef. 45-30-62.

☛ Autoservisas "Rapidas" remontuoja automobilių kėbulus, variklius, važiuokles; suveda ratus, atlieka geometrinį ratų reguliavimą; reguliuoja žibintus, anglies oksidų kiekį išmetamosiose dujose; virina duslintuvus; pagal naujausią vokiečių technologiją remontuoja padangas; pagal gamyklos technologiją restauruoja diskinių bei būgninių stabdžių kaladėles, virina plastmasines detales. Kreiptis: Marijampolės 10, telef. 44-20-34, nuo 8 iki 17 val.

☛ Firma amerikietiška technologija taiso įskilusius automobilių stiklus. Nuolaidos, garantinis remontas. Pageidaujant atvyksta į vietą. Kreiptis: Vilniaus 174a (firminė "Šilelio" parduotuvė), telef. (8-299) 3-22-34 - d., 45-44-41 - nuo 20 val.

BUITIES TECHNIKOS REMONTAS

☛ Televizijos ir radijo taisykla remontuoja, perderina aparatūrą, įstato distancinį valdymą, dekoderį ir kt. Komisas, detalių parduotuvė. PERKA ir PARDUODA naudotus televizorius (ne lempinius). Kreiptis: Gegužių 45, telef. 41-89-36.

☛ Taiso spalvotus ir nespalvotus televizorius, įmontuoja pal dekoderį ir distancinį valdymą. Duoda garantiją. Iškvietimas nemokamas. Telef. 45-54-17.

☛ Televizijos, radijo aparatūros ir buities prietaisų taisykla. Taiso visų rūšių televizorius, keičia kineskopus, įmontuoja distancinį valdymą, dekoderį; taiso audio-, videoaparatūrą, automagnetolas, mikrobanges krosneles, videožaidimus ir kt., atkoduoja automagnetolas, koreguoja spidometrus; taiso dulkių siurblius, elektrinius grąžtus, šaldytuvus, skalbiamąsias ir siuvamąsias mašinas bei kitokią buities techniką; pervynioja elektros variklius. Televizorių, šaldytuvų, siuvamųjų, skalbiamųjų mašinų meistrai vyksta į namus. Duoda garantiją. Kreiptis: Tilžės 65, telef. 43-16-08.

☛ Buities prietaisų taisykla iš S.Daukanto 4 perkelta į Tilžės 99 (prie senojo viaduko, įvažiavimas iš Dubijos g., priešais buvusią pirtį). Taiso šaldytuvus, automatines ir paprastas skalbiamąsias mašinas, dulkių siurblius, elektrinius grąžtus ir kitokią buities techniką, pervynioja įvairius elektros variklius. Meistrai vyksta į namus. Dirba nuo 9 iki 18 val., šeštadieniais - nuo 9 iki 15 val. Telef. 49-39-67.

☛ AB "Snaigė" atstovas Šiauliuose atlieka garantinį ir pogarantinį šaldytuvų remontą. Telef.: 42-89-44, (8-298) 3-02-16.

☛ Remontuoja televizorius, įmontuoja pal secam dekoderį, distancinį valdymą. Duoda garantiją. Dirba nuo 8.30 iki 21 val. Telef. 41-69-31.

SKALBIMAS, VALYMAS

☛ Cheminė valykla (J.Basanavičiaus 9) sausu cheminiu būdu pigiai valo drabužius. Telef. 43-34-86.

☛ Privati skalbykla valo sausu cheminiu būdu. Skalbia, balina, lygina patalynę, pledus, užuolaidas. Jums patogiu laiku paima iš namų ir atveža. Priima skubius užsakymus. Telef. 44-21-20.

☛ "Baltasis rojus" nuolat valo kilimus, skalbia patalynę, užuolaidas, pledus, lovatieses. Paima iš namų ir atveža. Sudaro sutartis. Atsiskaitymas grynais ir pervedimu. Telef. 42-48-51.

SIUVIMAS, MEZGIMAS

☛ Kvalifikuotos siuvėjos greitai ir kokybiškai siuva mezginius, megztas striukes, ketliuoja apykakles, siuva "šlapią" šilką ir trikotažą. Telef. 42-10-94.

ĮVAIRŪS

☛ Reikalingi žmonės, kuriems nepavyko sulieseti. Telef. (8-25) 44-53-56.

☛ Prie Bubių tvenkinio rasti raktai. Telef. 46-25-44.

☛ Pamesti Antano Klimašausko asmens ir automobilio dokumentai. Radusiajam atsilygins. Kreiptis: Dainų 23-8, telef. 46-04-55.

☛ Dingo bulterjerų veislės baltai juoda kalytė. Radusiojo prašo paskambinti telef. 43-12-32.

☛ Likviduojama individuali V.Šapkaus įmonė.

SIŪLO DARBĄ

☛ Jovaro vidurinei mokyklai reikalingas anglų k. mokytojas. Telef.: 43-48-09, 43-16-91.

☛ Statybinei organizacijai nuolat dirbti pagalbinėje metalo, medžio gamyboje reikalingas dirbtuvių brigadininkas. Telef. 49-86-86, darbo dienomis nuo 9 iki 17 val.

☛ AB "Šiaulių titanas" reikalingas statybos inžinierius-sąmatininkas. Kreiptis: Žalgirio 8, telef. 43-54-14.

☛ Darbas su perspektyva, įvairių profesijų žmonėms. Telef. 41-84-82, nuo 9 iki 12 val., (8-298) 2-78-42, nuo 17 val.

IEŠKO DARBO

☛ Turintis visas vairuotojo kategorijas, aukštesnįjį išsilavinimą, dirbęs komercijoje vyras ieško darbo. Telef. 44-19-87.

☛ Moteris, turinti hidrotechnikės specialybę, ieško darbo. Telef. 41-52-04.

☛ Turintis anglų k. ir darbo su kompiuteriu pradmenis 21 m. studentas ieško bet kokio darbo. Telef. 45-84-28.

☛ Greitai ir kokybiškai glaisto, dažo, klijuoja tapetus, polistirolo plokštes. Telef. 43-71-85.

☛ Kokybiškai ir greitai klijuoja plyteles, metlachą, tapetus, polistirolą, tinkuoja, glaisto, dažo. Telef. 43-00-53.

☛ 46 m. vieniša moteris gali dirbti viršininkauti namuose, slaugyti ligonius ir vaikus. Telef. 49-86-09.

☛ Studentė gali valyti langus, tvarkyti kambarius, aplinką. Intymaus nesiūlyti. Telef. 45-76-15, nuo 17 val.

NUOMA

IŠNUOMOJA
įrengtą 30 kv. m
parduotuvę Šiaulių
miesto centre
Telef. (8-298) 4-56-31

☛ Gaminti, sandėliuoti, biurams steigti išnuomoja įvairaus ploto patalpas. Telef. 45-23-13, nuo 9 iki 16 val.

☛ Šeima išsinuomotų vieno arba dviejų kambarių butą. Telef. 42-10-72.

☛ Jauna šeima išsinuomotų vieno kambario butą su baldais ir telefonu. Telef. 49-30-28.

☛ Išnuomoja gerą, didelį mikroautobusą (galima ir su vairuotoju). Telef.: 42-83-14, 45-64-58.

DĖKOJA

Nuoširdžiai dėkojame visiems, padėjusiems palydėti į paskutinę kelionę mylimą mamą **Aldoną Eleną Kisarauskienę.**

Sūnūs ir dukra su šeimomis

"Salduvės" vidurinės mokyklos bendruomenė nuoširdžiai užjaučia **Irmą** ir **Gintautą Rimšas** dėl mylimo tėvelio ir šešuro mirties.

Netekties ir liūdesio valandą, dėl tėvelio mirties, nuoširdžius užuojautos žodžius skiriame **Vytautui Ganiprauskui.**

UAB "Rotonda" kolektyvas

KAS ŽINOTE?

1997 m. birželio 10 d. Šiaulių m. II PK buvo iškelta baudžiamoji byla dėl sukčiavimo. Kvotos metu sudarytas įtariamo sukčiavimu asmens fotorobotas.

Piliečių, atpažinusių šį asmenį, prašo pranešti Šiaulių m. II policijos komisariatui telef. 45-34-02, 41-55-69.

Gintaras ŠIUPARYS

Nė vienas Lietuvos futbolo federacijos atstovas nesiteikė pasveikinti čempione tapusios "Karedos"

Iniciatyvos ėmėsi "Karedos" vartininkas Vaidotas Žutautas - pasveikino komandos draugus ir trenerius.

Su čempionų taure - rezultatyviausias šalies čempionato žaidėjas (14 įvarčių) "Karedos" kapitonas Remigijus Pocius.

1997-ųjų metų Lietuvos pirmosios futbolo lygos A grupės čempionato nugalėtoja Šiaulių "Kareda", po dvidešimties metų sugrąžinusi futbolo sostinę į Šiaulius.

Algimanto JAKUBAUSKO nuotr.

Savaitgalį sužaistos trejos Lietuvos pirmosios futbolo lygos A grupės čempionato antrojo etapo 28-ojo turo rungtynės. Nė vienai komandai šio, paskutiniojo, turo rungtynės nieko nebelėmė.

Čempionų titulą užsitikrinusi ir gerokai nuo varžovų atsiplėšusi Šiaulių "Kareda" išvykoje žaidė su šalies futbolo pirmenybių autsaideriu Vilniaus "Žalgiriu-Volmeta".

Vilniaus "Žalgiris-Volmeta" - Šiaulių "Kareda" 1:1 (1:0). Aikštės teisėjas Saulius Stankūnas (Marijampolė), teisėjo asistentai Valdas Žilinskas, Jonas Kraipavičius (Marijampolė). Vilniaus "Žalgirio" stadionas. 200 žiūrovų.

Rungtynes "Kareda" pradėjo ne stipriausios sudėties - ant atsarginių suolelio sėdėjo žaidžiantysis komandos treneris S.Baranauskas, praktiškai be keitimų rungtyniavęs V.Žutautas, D.Bička, V.Dančenka, dėl geltonų kortelių rungtynes turėjo praleisti R.Žvingilas.

Pirmąją kėlinio pusę aikštėje dominavo šiauliečiai. Gerų progų nepavyko išnaudoti A.Fomenkai, R.Pociui, tolimais smūgiais grasė S.Mikalajūnas ir I.Stukalinas. 11-ąją minutę vpač geros progos nepavyko realizuoti R.Pociui - vilniečių vartininkas susidūrė su gynėju, bet "Karedos" kapitono iš 6 metrų nuotolio smūgiuotas kamuolys praskriejo virš vartų. Atlaikęs "Karedos" šturmą, atsigavo ir "Žalgiris-Volmeta". Itin aktyviai rungtyniavo N.Čiulada. 28-ąją rungtynių minutę po vilniečio prasiveržimo kairiuoju atakos kraštu ir tikslaus perdavimo į baudos aikštelę šimtaprocentės progos neišnaudojo vienas prieš vartus atsidūręs D.Saulėnas - iš 3 metrų nuotolio smūgiuotas kamuolys pralėkė virš skersinio. Po dviejų minučių tokios pat progos neišnaudojo A.Fomenka, gavęs perdavimą iš itin aktyviai žaidusio S.Mikalajūno,- Šiaulių komandos puolėjo smūgis taip pat buvo netikslus.

38-ąją minutę po ilgos "Žalgirio-Volmetos" atakos, kurią pradėjo kairiuoju atakos kraštu prasiveržęs N.Čiulada, vilniečiai pelno įvartį - dukart nepavykus D.Saulėnui, pirmas prie kamuolio suskumba D.Krūminas ir iš 25 metrų tiksliai smūgiuoja į tolimąjį nuo vartininko viršutinį kampą,- 1:0. Kėlinio pabaigoje šiauliečiai galėjo santykį išlyginti, tačiau S.Mikalajūno nuo kampinio gairelės pakelto kamuolio R.Pociui vėl nepavyko nukreipti į vartus.

Antrojoje žaidimo pusėje "Karedos" puolimą sustiprino A.Žuta ir V.Dančenka. Vėl iki kėlinio vidurio aikštėje dominavo šiauliečiai - iki 67-osios rungtynių minutės "Žalgiriui-Volmetai" nepavyko surengti nė vieno pavojingo kontrišpuolio. Dukart labai stipriai į varžovų vartus smūgiavo V.Dančenka, bet pirmąjį kartą sukliudė gynėjo koja, o antrąjį - nespėjo nuo vartininko atšokusio kamuolio nukreipti į vartus R.Vaineikis. Nesisekė rezultatyviausiam čempionato žaidėjui R.Pociui - iš kairiojo atakos krašto tiksliai kamuolį perdavė prasiveržęs pro varžovų gynėjus R.Vaineikis, bet ir vėl galva smūgiuotas kamuolys praskriejo virš skersinio.

Dukart progą pasižymėti turėjo D.Saulėnas, tačiau vieną pavojingą vilniečio reidą nutraukė Š.Mikalajūnas, o antrąjį kartą, iššokęs vienas prieš vartininką, Vilniaus komandos puolėjas smūgiavo virš vartų.

79-ąją minutę pagaliau pasisekė šiauliečiams - kamuolį į V.Lenkučio ginamus vartus nestipriu, bet labai tiksliu smūgiu nukreipė vienas prieš vartininką po A.Žutos perdavimo atsidūręs V.Dančenka,- 1:1. Tai buvo tryliktasis "Karedos" saugo įvartis šiame čempionate.

Paskutiniąsias dešimt minučių atakavo tiek viena, tiek kita komanda, abi galėjo įmušti po įvartį. 84-ąją minutę, R.Pociui galva perdavus kamuolį, A.Žutos smūgį atrėmė vilniečio gynėjo nugara, o paskutiniąją rungtynių minutę D.Saulėnas vėl buvo atsidūręs vienas prieš "Karedos" vartininką, tačiau sudelsė ir iš jo kamuolį perėmė T.Žiukas.

Po rungtynių Šiaulių "Karedai" Lietuvos futbolo federacijos (LFF) atstovai turėjo įteikti čempionų taurę, aukso medalius, papuošti žaidėjus čempionų ąžuolo lapų vainikais, bet to neįvyko - LFF prezidentas V.Dirmeikis nepasirodė, o rungtynes stebėjęs LFF atsakingasis sekretorius P.Mieželis pavaduoti susikompromitavusio V.Dirmeikio nesiryžo. Čempionų taurę komandai įteikė... "Karedos" vartininkas Vaidotas Žutautas. Beje, jei "Karedos" vyriausiasis treneris Algimantas Liubinskas nebūtų taurės atvežęs iš Kauno "Inkaro", ko gero, tuo niekas nebūtų pasirūpinęs... Prisiminus praėjusių metų čempionato finišą, kai antrą kartą iš eilės čempionais tapę "Inkaro" futbolininkai grojant orkestrui pasidabinę ąžuolo lapų vainikais ėjo aplink stadioną, prisiminus, kad ir kokių nors kaimo pirmenybių nugalėtojus kažkas - pirmininkas ar kitas asmuo - ateidavo pasveikinti, darosi daugiau negu keista. To Lietuvos futbolo istorijoje dar nebuvo...

"Žalgiris-Volmeta": V.Lenkutis, A.Tolis, D.Žutautas, N.Čiulada, R.Džiaukštas, V.Alunderis, V.Kaušpadas, D.Krūminas, A.Jokšas, N.Vasiliauskas (16 min. A.Juodelkis), D.Saulėnas.

"Kareda": K.Mačiulis, T.Kančelskis, E.Žukauskas, T.Žiukas, Ž.Žudys (51 min. D.Bička), R.Vaineikis, S.Mikalajūnas, A.Fomenka, R.Pocius, S.Černiauskas (46 min. A.Žuta), I.Stukalinas (46 min. V.Dančenka).

Įvarčiai: D.Krūminas (37 min.) ir V.Dančenka (79 min.).

Galutinė čempionato lentelė (vieta, komanda, rungtynės, pergalės, lyglosios, pralaimėjimai, įvarčiai, taškai):

1.	"Kareda"	28	19	7	2	61:12	64
2.	"Žalgiris"	28	17	5	6	56:19	56
3.	"Inkaras"	28	15	8	5	41:19	53
4.	"Kaunas"	28	12	5	11	33:31	41
5.	"Ekranas"	28	8	10	10	28:32	34
6.	"Panerys"	28	6	8	14	20:40	26
7.	"Atlantas"	28	4	6	18	21:66	18
8.	"Žalgiris-Volmeta"	28	3	7	18	19:60	16

"Klevas" paskutiniąsias rungtynes žaidė be ugnelės

Paskutiniąsias Lietuvos antrosios futbolo lygos rungtynes nugalėtojo titulą užsitikrinęs Šiaulių "Klevas" miesto "Talšos" stadione žaidė su dešimtojoje turnyrinės lentelės vietoje esančia Jonavos "Lietavos" komanda. Be savo lyderių A.Fomenkos ir D.Kančelskio žaidę šiauliečiai pralaimėjo 0:4 (0:1).

Pirmojo kėlinio pradžioje vyko apylygė sportinė kova, porą pavojingų atakų surengė šiauliečiai, kartą dėkingą progą buvo sukūrę Jonavos sportininkai.

30-ąją rungtynių minutę iš dešiniojo atakos krašto kamuolį pakelia M.Čepas, bet N.Astrauskas iš poros metrų nepataiko į vartus. Apsigynę jonaviečiai pereina į kontrataką, ir nuo "Klevo" gynėjų pabėgęs buvęs Šiaulių "Sakalo" puolėjas V.Nutautas pasiunčia kamuolį į dešinįjį nuo vartininko apatinį vartų kampą,- 1:0. Šiauliečiai žaidžia vangokai, atsipalaidavę, ir 37-ąją minutę vos rezultato nepadvigubina V.Nutautas.

Antrąjį kėlinį "Klevo" treneris išleidžia mažiau patyrusių jaunųjų "Klevo" sporto mokyklos futbolininkų. Šiauliečių atakos ne tokios pavojingos, o "Lietava" vieną po kito rengia "Klevo" vartų antpuolius. 65-ąją minutę po Šiaulių komandos gynėjų klaidos V.Nutautas pelno antrąjį įvartį - 2:0, ir rungtynių baigtis tapo aiški. Po penkių minučių į "Klevo" vartus paskiriamas 11 m baudinys, jį realizuoja Š.Urbutis,- 3:0. Galutinį tašką priešpaskutiniąją rungtynių minutę padėjo R.Rudzevičius,- 4:0.

Lietuvos antrosios futbolo lygos pirmenybes laimėjusi Šiaulių "Klevo" komanda.

Algimanto JAKUBAUSKO nuotr.

Verslininkai, gyvenantys iš miško, apie medžio kainas viešai nekalba

Edmundas LIOLYS

Negalima to pavadinti viena naujesnių madų. Būtent, kad daugiabučiuose šiauliečiai keičia duris. Tas, pagamintas iš skystoko medžio rėmo ir apkaltas presuotu kartonu. Statosi gryno medžio: uosio, ąžuolo ar pigesnes iš spygliuočio firmose firmelėse sumeistravotas. Ir teisingai daro, nes kiekvienas nori apsaugoti savo gerą nuo vagių ir plėšikų. Šalies piliečiai nuo jų labai prastai apsaugoti. Todėl kai kur pamatysi vos ne seifą primenančius mūriukus ir daugiabučių namų butus. Gražina kambarius minėtų medžių dailylentėmis, kloja parketus. Ir tai puiku, nes visi nori gražiai ir gerai gyventi.

Tačiau lazda turi du galus. Dėl šito nepaprastai nukenčia miškai. Ponia Bronislava, pavasarį Vilniaus gatvėje pardavinėjusi po puslitį žibuoklių puokšteles ir dažnai buvojanti miškuose, sako štai ką: "Niekas tiksliai nežino, kiek kasmet iškertama miškų Šiaulių apylinkėse. Tačiau neakla esu. Matau plynėmis tapusius beržynus, uosynus ir ąžuolynus. Nešneku apie eglynus ir pušynus, dažname jų tik supuvusios prieš keletą metų praūžusios vėtros vėjovartos belikę. Visiems iš miškų tik pasipelnyti terūpi".

Ne tik suklusti, susirūpinti, bet ir rimčiau susidomėti privertė šios ponios Bronislavos išrokuotos milžiniškos skriaudos miškams. Besikalbant apie miškus su šia moterimi prisiminė gero pažįstamo šiauliečio Juozo skundas: "Jau iki penkių tūkstančių litų išaugo skolos už butą. Antstoliai grasina mūsų trijų kambarių butą iš varžytinių paleisti. Atsiėmiau tėvams priklausančią žemę. Yra gal trisdešimties ąžuolų giraitė. Nuversiu kokią dešimtį ir išsimokėsiu skolas. Gal dar ateičiai liks".

Taigi, šių pavyzdžių visiškai pakanka, kad suprastume, koks baisus kardas pakilo virš vertingesnių, bet jau toli gražu nebe pilnakraujų miškų. Ponia Bronislava sako, kad ir eiguliai su girininkais prie to prisidėjo: "Juokas, kai šnekama, kad leidžiama kirsti tik miškotvarkos specialistų sukleimuotus medžius. Išgeria butelį kitą šeimininkai su "specialistais" ir šie kleimuoja tuos medžius, kuriuos miško savininkas parodo pirštu".

Žinoma, nepagautas - ne vagis. Tačiau kiekvienas medžiotojas miestelėnas patvirtins, kad miškuose labai daug plynai iškirstų didelių plotų. Likę tik drūtų uosių, eglių, beržų kelmai bei technikos išvartyti ir išlaužyti menkaverčiai medžiai. Tokie kaip alksniai, lazdynai, kiti krūmokšniai. Kad tai ne vien miškų savininkų, girininkijų ar urėdijų reikalas, abejoti netenka. Juolab, kad valdžios vyrai ketina savininkams žemę grąžinti mišku. Protestuojama, tačiau, kaip liaudyje sakoma, šuns balsas į dangų neina. Taip atsitikus patys perspektyviausi, turtingiausi miškai būtų lyg dalgiu nušienauti. Tiesa, miško atidavimas už žemę sustabdytas sausio mėnesį.

Betgi, grįžtant prie pradžios, tos durys, kurias šiauliečiams įstato verslininkai, dailylentės, kalamos ant sienų, parketai - tik nedidelė dalelė medienos, kuri lieka Lietuvoje. O ką apie šias problemas mano miškininkai? Būtent dėl šito buvo lankytasi Šiaulių miškų urėdijoje. Savaime suprantama, kad jos darbuotojai daugiau ar mažiau bus subjektyvūs. Jiems irgi reikia gyventi, nes, sumažinus medienos ruošimo apimtis, sumažėtų ir pragyvenimo šaltinis. Tačiau neprošal išklausyti ir jų nuomonę. Jie, pavyzdžiui, paneigė tą ponios Bronės teiginį, kad eiguliai ir girininkai kleimuoja tai, kas parodoma pirštu. Nuo praėjusių metų lapkričio mėnesio leidimus mišką kirsti duoda tik urėdijų inspektoriai. Privačiame miške, pavyzdžiui, pietinėje urėdijos dalyje, darbuojasi trys vyrai. Tai privačių miškų inspektorius-konsultantas Jonas Gudavičius, inspektoriai Bronius Daujotis ir Saulius Ivanauskis. Būtent jie ir kontroliuoja kirtimus, miškų atsodinimą 1500 miško savininkų giriose. Kaip sakė "Šiaulių naujienoms" Šiaulių urėdijos inspektorius-konsultantas Jonas Gudavičius, beveik ketvirtadalis savininkų yra miesto žmonės. Jo nuomone, šie rūpinasi savo miškais. Kiekvienas išstudijavęs Lietuvos Respublikos miškų įstatymą, priimtą 1994 m. lapkričio 22 dieną. Jame detaliai išaiškinta, kas galima ir ko negalima miškuose. Jonas Gudavičius tvirtina, kad daug eglių seniai reikėjo iškirsti, nes jos sužalotos kinivarpų ir nudžiūvusios. Nemažai tokių medžių jau mirė prieš trejetą metų. Eglių jau nusilupusi žievė, krinta šakos. Jų vertė - tik trečdalis to, ką savininkas būtų gavęs nukirtęs egles joms tik parudavus. Inspektorių nuomone, tokius miškus kirsti būtina nedelsiant. Ir jie kertami. Inspektoriaus-konsultanto kontroliuojamų aštuonių girininkijų privačiose giriose kovo mėnesį nukirsta 1446 kubiniai metrai, balandžio mėnesį 1475 kubiniai metrai medžių.

"Reikia tik džiaugtis, kad užsieniečiai perka iš mūsų toli gražu ne aukščiausios rūšies medieną. Kur mes dėtume tuos kinivarpų išgadintus miškus? Tiek valstybei, tiek savininkams priklausančius. Šalis ir savininkai prarastų milžiniškus pinigus. O juk kirsti pakenktus medžius būtina kuo greičiau, nes kinivarpos iš sužalotos eglės persikelia į sveikus ir plinta tartum maras... Visiškai kita šneka apie subrendusius, kertamo amžiaus ąžuolus, uosius ir beržus. Persenę medžiai pradeda pūti, neatsparūs vėjams. Todėl ir juos svarbu laiku nukirsti. Kitaip vėlgi prarastume milžiniškus turtus",- taip kalbėjo "Šiaulių naujienų" korespondentui Šiaulių miškų urėdijos inspektoriai, įsikūrę Toločiuose. Jų nuomone, yra ir sveikų, jaunų miškų, kuriuose leidžia nukirsti tik po du tris medžius. Tokius, kurie tetinka tiktai popiermalkėms ir už kurių kubinį metrą šeimininkams tenka (atskaičiavus paruošimo išlaidas) vos po 35-40 litų.

O minėtoje zonoje miškų savininkai pernai apželdino maždaug 10 hektarų plotą jaunuolynais. Tad, urėdijos darbuotojų tvirtinimu, kol kas tokio pavojaus miškams, apie kurį mėgstama šnekėti ypač miestuose, dar nėra. Kur kas pavojingiau jį palikti likimo valiai. Nenaudojamą, neprižiūrimą ir neatsodintą. Tuomet išties miškai nuskursty, pasentų ir didžiuliai gamtos turtai pražūtų.

Vis tiktai arčiau didžiųjų miestų ir visiškai šalia jų be perstojo gaudžia rąstų pjovimo mašinos. Kraunami į rietuves būsimų įvairiausių medžio gaminių pusfabrikačiai. Ir bilda jie į užsienius. Žurnalistui, norinčiam netaptį subjektyviam ir išklausiusiam dvi nuomones, belieka pasakyti štai ką: pernai iš šalies miškų buvo parduota trys milijonai 429 kubiniai metrai valstybės miškų medienos. Šį skaičių pateikė žalieji, protestuojantys prieš, jų nuomone, beatodairišką miškų kirtimą. Taip pat belieka viltis, kad įsiliepsnojęs ginčas tarp gamtos mylėtojų ir praktiškų, šeimininkiškai mąstančių bei dirbančių žmonių netaps rimtu mūšiu. Juk, šiaip ar taip, pagunda, nedaug lėšų tejdedant, gerai pasipelnyti, išties didžiulė. Štai ką sako skaičiai. Už geros kokybės ąžuolo kubinį metrą miškų urėdijos ima maždaug 350, uosio - 350, eglės - 140, pušies - 140, juodalksnio - 40 litų. Priedas - PVM. Ir už malkų kubinį metrą nuo 15 iki 40 litų. Suprantama, šios kainos svyruoja. Dažniausiai būna sutartinės. Verslininkai, gyvenantys iš prekybos medžiu ir jo gaminiais, apie kainas su žurnalistais nešneka. Jie mūsų brolio į savo valdas netgi įsileisti nelinkę. Pasak liaudies, pridengiama tai, kas negražu. Vadinasi, yra ką slėpti. O konkrečios apskaitos, kiek iškertama privataus miško šalyje, nėra...

Toločių miškų urėdijos privačių miškų inspektorius-konsultantas Jonas Gudavičius sako, kad kinivarpų sugraužtus medžius būtina kirsti.

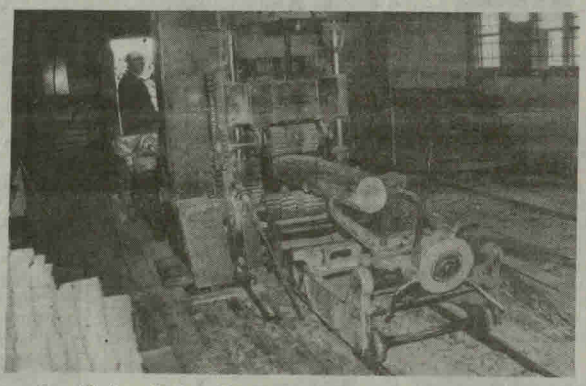

Gaudžia lentpjūvės, rėždamos lentas, kurios bilda į užsienį.

Taip primityviai į lentpjuvę bėgiais buvo važami rąstai ir prieš keletą dešimtmečių.

Algimanto JAKUBAUSKO nuotr.

Apskrities viršininkas ėmėsi raminti Slaugos ligoninės kūrimo aistras

Zita KATKIENĖ

Ketvirtadienį Šiaulių apskrities posėdžių salėn viršininkas Vincas Girnius bei apskrities gydytojas KazimierasŠčeponavičius sukvietė medikus, susirūpinusius Slaugos ligoninės steigimu Šiauliuose. Drauge su Respublikinės Šiaulių ligoninės vyr. gydytoju Petru Simavičiumi, savivaldybės gydytoja Eugenija Kukaitiene, Sveikatos ir socialinių reikalų komiteto pirmininke Birute Paplauskiene bei Teritorinės ligonių kasos direktoriumi Pranu Nainiu norėta išsiaiškinti, kodėl nepavyksta suderinti veiksmų ir sprendimų, nesurandama bendros kalbos, kuriant svarbią miestui įstaigą - Šiaulių miesto slaugos ir palaikomojo gydymo ligoninę.

- Ne ministro įsakymas suformavo būtinybę mieste kurti Slaugos ligoninę. Poreikis atsirado natūraliai, nes 150000 gyventojų turinčiam miestui reikalinga 140 vietų Slaugos ligoninė. Šiuo metu skirtingose vietose slaugoma tik 30 žmonių,- sakė Respublikinės Šiaulių ligoninės vyr. gydytojas P.Simavičius.

Iki šiol, kaip teigė apskrities gydytojas K.Ščeponavičius, apskritis nesistengė įsiterpti į savivaldybės medikų darbą. Tačiau ši problema jau ne dviejų partnerių lygio. Apskrities viršininko įgaliojimuose numatyta dalyvauti nustatant pirminės sveikatinimo veiklos prioritetines kryptis. Taigi ir šią problemą reikėjo nuo pat pradžių spręsti trise: apskričiai, savivaldybei ir ligoninei drauge. Apskrities viršininkas Vincas Girnius sakė, jog spraga atsirado dėl to, jog kontaktuojama per mažai, ir žmonės nežino realios situacijos.

Susirinkusieji įsipareigojo, jog vykdant reformas nenukentės medicinos darbuotojai. Bus sudaryta patalpų priėmimo perdavimo komisija. Turi būti pasirašytas sutarties projektas. Įsipareigota Slaugos ir palaikomojo gydymo ligoninę įkurti iki kovo 1-osios dienos. K.Ščeponavičius sakė, jog būtina sąmata, kiek persikėlimui reikės pinigų. Apskrities gydytojas suabejojo kiekvienu persikėlimui pateiktu variantu ir pasiūlė persikėlimą panaudoti pažangiausių metodų įgyvendinimui. Nutarta ateityje kviestis centrų ir skyrių vadovus ir drauge aptarti persikėlimo variantus. V.Girniaus įsitikinimu, kol nėra apačių pritarimo, bet kokią reformą įgyvendinti labai sunku.

Turgavietės paviljone pienu leidžiama prekiauti iki 10 val., o aikštėje - uždrausta

Birutė VAIČIULEVIČIENĖ

Policijai pradėjus griežčiau kontroliuoti ir drausti pieną pardavinėti kiemuose, gatvėse, pavartėse, padaugėjo ūkininkų, norinčių jį realizuoti centrinėje turgavietėje. Tačiau paviljonas nebegali sutalpinti visų norinčiųjų. Ūkininkams kilo idėja pienu ir jo produktais prekiauti turgavietės aikštėje. Kuomet jiems buvo pasakyta - negalima, įpykusių ūkininkų delegacija užgriuvo turgavietės direktoriaus Arvydo Petroliūno ir Visuomenės sveikatos centro Mitybos higienos skyriaus kabinetus. Neieškodami delikačių žodžių, jie reikalavo leisti prekiauti ir turgaus aikštėje.

Šiaulių veterinarijos ir sanitarijos stotis ir Visuomenės sveikatos centras, remdamiesi vyriausiojo valstybinio gydytojo higienisto įsakymu ir Prekybos nepasterizuotu pienu taisyklėmis, turgavietės aikštėje draudžia iš bidonų prekiauti pienu bei jo produktais. Iki 10 val. juo bus leidžiama prekiauti tik iš cisternų su čiaupu, pienas turi būti atšaldytas iki 10 laipsnių C.

Turgavietės paviljone pienu ir jo produktais leidžiama prekiauti iki 10 val.

Valstybinė higienos inspekcija gyventojams primena:

- prekyvietėje pirktą pieną virinkite - taip sumažinsite mikrobinę taršą;

- nepirkite pieno dideliais kiekiais, neraugink ite, negaminkite iš jo varškės, grietinės;

- iš pieno pardavėjo turite teisę pareikalauti jo medicinos knygelės ir veterinarinės tarnybos pažymėjimo, liudijančio, jog karvė yra sveika.

Valdininkai negali nevaldyti

Marius DANAZAS

Šiaulių miesto savivaldybei kol kas sunkiausia spręsti santykių su privačiais vežėjais klausimus. Jau keletą metų mėginama kontroliuoti mikroautobusų savininkus. Daugybę kartų posėdžiauta, priimta dešimtys sprendimų, sugadinta šūsnys popieriaus, sugaišta galybė laiko. O rezultatas? Kaip ir prieš keletą metų mikroautobusų vairuotojai važiuoja ne pagal grafikus, keleiviams neduodama talonėlių. Tiesa, pagerėjo mikroautobusų salonų ir išorės išvaizda, techninė būklė, tačiau ar tik toks kelių metų intensyvaus valdininkų mėginimo kontroliuoti šią veiklą rezultatas?

Praėjusiais metais savivaldybės valdininkai nusprendė sugalvoti mikroautobusų kvotas maršrutuose. Buvo nutarta, kad mieste gali važinėti apie 200 mikroautobusų (nežiūrint į tai, kad yra jų paklausa ir keleiviai noriai jais naudojasi, nepaisant to, kad perspektyvą matydami šiuo verslu norėjo užsiimti ir daugiau vairuotojų, taip galbūt galėdami išmaitinti šeimas ir sumažinti Darbo biržos klientų - valstybės išlaikytinių - skaičių). Šiemet savivaldybėje nuspręsta surengti konkursą mikroautobusų vairuotojams ir iki 174 vietų sumažintos kvotos maršrutuose (gal mikroautobusai nebetilpo gatvėse?). Konkursas vyko keletą savaičių, vargais negalais komisija įvertino pustrečio šimto paraiškų, išrinko nugalėtojus.

Tačiau po konkurso miesto Valdybai teko vėl padidinti kvotas, kad licencijas gautų ir konkurse nelaimėję vežėjai, savivaldybę užvertę priekaištais, jog įvykdė visas sąlygas, tačiau dėl nežinomų priežasčių keleivių vežti negalės. Panašu į tai, kad konkursas virto farsu, tačiau valdininkai tvirtino, jog jis buvo sėkmingas - vairuotojai pasitempė, susitvarkė mikroautobusus. Lyg tokių rezultatų nebūtų galima pasiekti iškeliant sąlygas vežėjams, norintiems gauti leidimus.

Komedija, o vežėjams galbūt tragikomedija virto savivaldybės ketinimai į miesto maršrutus įsileisti didžiuosius autobusus. Tokį sprendimą praėjusių metų gruodį priėmė Taryba, o valdininkai jį vykdė pusę metų. Buvo surengti du konkursai. Abiejuose dėl vieno maršruto su savivaldybei priklausančiu Autobusų parku konkuravo keleivių vežimo verslą norinti pradėti privati įmonė. Nors ji keleivius žadėjo vežti už 50 ct (miesto Tarybos nustatyta vieno talonėlio kaina dabar - 60 ct), atsisakė savivaldybės dotacijos už lengvatas turinčių keleivių vežimą, nors turėtų į tą teisę, žadėjo ne prastesnius nei konkurentų autobusus ir įvairių naujovių, tačiau daugumos komisijos narių balsų negavo. Pirmąkart du iš šešių komisijos narių buvo už privačią įmonę, du už Autobusų parką (Komunalinio ūkio skyriaus viršininkas A.Alūzas balsavime nedalyvavo), antrąkart savivaldybės įmonė gavo vienu balsu daugiau už privačią - 3:2 (A.Alūzas balsavo už Autobusų parką). Nors už Autobusų parką balsavo tik pusė posėdyje dalyvusių komisijos narių, jis buvo paskelbtas nugalėtoju. Stebint konkursą, į akis labai krito Komunalinio ūkio skyriaus vadovo simpatijos savo kuruojamai įmonei (ypač antrojo konkurso metu). Valdininką už sąžiningą pareigų vykdymą reikėtų pagirti, tačiau vargu ar gali būti priimtinas toks komisijos nario šališkumas.

Privačių autobusų įleidimo į miestą klausimą dar svarstys ir politikai - Valdybos posėdžiui teikiamas sprendimo projektas konkurse dalyvavusiai įmonei išduoti leidimą vežti keleivius maršrutu Gytariai-Bridų kvartalas (to privatūs vežėjai ne kartą prašė). Sprendimo projektą lydinčiame aiškinamajame raše Biudžeto ir finansų komiteto pirmininkas J.Genys pažymi, jog "kai kurie valdininkai negali peržengti psichologinio ar interesų barjero, todėl reikalingas konkretus sprendimas".

Tokius valdininkų norus turėti įtakos keleivių vežimui mieste galbūt galima paaiškinti keliomis priežastimis.

Pirma - toks valdininko darbas. Norai valdyti atsispindi net šios žmonių grupės pavadinime.

Antra - kai kurie valdininkai patys turi susirasti sau darbo. Kai surandi problemų (arba kai jų sukuri), galima įsteigti jų sprendimo specialisto etatą ar net galvoti apie transporto padalinio kūrimą savivaldybėje.

Trečia - valdininkas uoliai vykdo nutarimus ir stengiasi sudaryti kuo palankesnes sąlygas keleiviams, nekreipdamas dėmesio į verslą norinčių pradėti asmenų pageidavimus (kaip sakė vienas Komunalinio ūkio skyriaus darbuotojas, "mes ne Socialinės rūpybos skyrius ir neturime visiems surasti darbo vietų"). Šis argumentas sunyksta prisiminus, kad valdininkai Tarybos sprendimą surengti konkursą autobusų maršrutams aptarnauti vykdė pusmetį. O stengimusi sudaryti kuo geresnes sąlygas keleiviams galima suabejoti atkreipus dėmesį į tai, kad valdininkų elgesys dažnai buvo nukreiptas prieš monopolistines keleivių vežimo teises turinčios įmonės konkurentus. Kiek žinoma, konkurencija ir laisva rinka geriau už pačius išmintingiausius valdininkus sureguliuoja vežėjų santykius su keleiviais, pagerina paslaugų sąlygas.

Mikroautobusų vairuotojų darbas nėra be priekaištų, ir jie nėra patys drausmingiausi ir džentelmeniškiausi eismo dalyviai, galima abejoti ir keleivius didžiaisiais autobusais norinčių vežti asmenų pažadais bei sugebėjimais, tačiau tenka konstatuoti, kad valdininkų elgesys su privačiais vežėjais diskrediduoja savivaldybę, pretenduojančią į visiems gyventojams atstovaujančios institucijos vardą.

Kaip nedideliuose savivaldybės koridoriuose užstringa nedidelių miesto žmonių prašymai ar net Tarybos sprendimai, taip ministerijų labirintuose ir didelių valdininkų kabinetų stalčiuose užsiguli Šiaulių savivaldybės projektai (dėl oro uosto, dėl didžiųjų objektų statybos, dėl laisvosios ekonominės zonos), nes valdininkai negali nevaldyti.

Daugiavaikėms šeimoms, reikalaujančioms paramos, pasiūlyta solidarizuotis

Laima ZIMKIENĖ

- Jeigu daugiavaikės šeimos susiorganizuotų į vieną ar bent kelias visuomenines organizacijas, būtų žymiai daugiau galimybių joms padėti,- sakė "Šiaulių naujienoms" miesto savivaldybės Socialinių reikalų komiteto pirmininkas Kęstutis Čerkesas. - Kai ateina po kelias šeimas, bet su tomis pačiomis problemomis, padėti sunkiau, o parama galbūt labiau reikalinga būtent tai - jokiai bendrijai nepriklausančiai daugiavaikei šeimai.

Tokias išvadas pirmininkas padarė po paskutinio komiteto posėdžio, kuriame su savo prašymais dalyvavo ir miesto Gausių šeimų bendrijos pirmininkė J.Krivickienė bei jos pavaduotoja ir 4 daugiavaikės moterys nuo šešių šeimų, pasivadinusių gausiomis, bet neasocialiomis šeimomis, grupės. Grupės, neturinčios visuomenės organizacijos statuso. Šių šeimų vardu prašymą Socialinių reikalų komiteto pirmininkui įteikė jų vadovė B.Zapivalova. Prašyme reikalaujama pripažinti motinų, auginančių keturis ir daugiau vaikų, darbą tolygiu auklėtojos darbui ir skaičiuoti darbo stažą; ištirti padėtį dėl įsiskolinimų už komunalinius patarnavimus ir surasti galimybių padėti ne grasinimais išmesti, bet realiai; užtikrinti vasaros poilsį kiekvienam gausios šeimos vaikui, o ne kas antram, ir t. t. "Norėtume, kad šį kartą savivaldybė į mūsų prašymus pažiūrėtų rimtai",- buvo pareikštas pageidavimas. O rimčiau padėti savivaldybė gali tik organizuotiems žmonėms, aiškino K.Čerkesas. Tuomet labiau prieinama įvairių fondų bei programų parama, ir savivaldybė turi rimtesnio tarpininko galimybių.

Solidariai reikalauti paramos iš Vyriausybės ir savivaldybės daugiavaikių šeimų grupėms kol kas nepavyksta, trukdo mažesni ir didesni jų pačių tarpusavio konfliktai,- sakė Kęstutis Čerkesas. Jeigu nėra galimybės susijungti į vieną bendriją,- tebūnie kelios! Tik ne pavieniai žmonės, ne pavienės šeimos - savo pačių pralaimėjimui, nors kiekvieną žmogų Socialinių reikalų komiteto pirmininkas išklauso. K.Čerkesas priminė, kad jis priima interesantus ketvirtadieniais 15-17 val. Ryšių su visuomene tarnyboje (I aukštas, 129 kabinetas). Užsiregistruoti galima ir telefonu 43-16-74.

Kurtuvėnų regioninio parko žirgynas

KURTUVĖNŲ RP ŽIRGYNAS

- Jojimo mokykla vaikams ir suaugusiems
- Nuomoja žirgus jojimui ir važiavimui.
- Maršrutai su žirgais po Kurtuvėnų RP (piliakalniai, ežerai, šaltiniai, kapavietės).
- Pasivažinėjimas brička po Kurtuvėnų apylinkes.
- Nuomoja žirgus vestuvinėms iškyloms ir kitoms progoms.

Dirbame: trečiadienį-sekmadienį 12.00-20.00
Tel. 21-470022, 21-478135

JAV įmonių darbuotojų šeimos nemėgsta persikėlimų

Kai Takas Jamamoto, didelės tarptautinės kompanijos aukštas pareigas užimantis darbuotojas, buvo perkeltas iš San Paulo Brazilijoje į Bostoną Masačūsetso valstijoje, jo žmona Jara susižavėjo puikia gyvenimo Jungtinėse Valstijose perspektyva ir apskritai buvo patenkinta šiuo pasiūlymu. Iškilo tik viena, kaip iš pradžių atrodė, mažytė problema: būdama jauna, bet jau patyrusi ir turinti autoritetą bei sėkmingai karjeros laiptais kopianti gydytoja dermatologė Jara nenorėjo apleisti ją gerai pažįstančių ir gerbiančių pacientų, todėl nusprendė dažnai grįžti iš Bostono namo ir čia ramiai toliau tęsti savo praktiką. "Man atrodė, kad tai bus visai nesudėtinga",- sako Jara.

Taip ir buvo - tik, gaila, neilgai. Jau po mėnesio Jara pajuto, kad toks tempas ją ėmė slėgti. "Bostone aš ištisas šešias savaites vartydavausi it inkstas taukuose neturėdama ką veikti, mat darbo JAV negavau. Likus kelioms dienoms iki kelionės į Braziliją, aš jau nesitverdavau savo kailyje nuo noro dirbti ir pasibjaurėjimo priverstine tinginyste. O grįžusi į San Paulą rasdavau daugybę manęs laukiančių pacientų ir nenudirbtų darbų, privalėdavau dirbti iki išnaktų, pamiršdama ir valgį, ir miegą. Net kelionės lėktuvu iš Bostono į San Paulą ir atgal iš romantiškų ir malonių greitai virto įkyriomis ir varginančiomis. Mane palaikė tik viena mintis - kokia aš kilni, neapvyliau nei savo pacientų, nei vyro. Deja, labai greitai supratau, jog turiu rinktis vieną iš jų". Po kurio laiko ponia Jamamoto susikrovė daiktus ir išvyko iš Bostono namo, į Braziliją - visam laikui. Jos vyras grįžo tik po aštuonių mėnesių.

Tokių ir panašių situacijų didelės įmonės, ypač tarptautinės kompanijos, labai stengiasi išvengti: kai jų antrosios pusės nepatenkintos perkėlimu ar netgi pasilieka gyventi senojoje vietoje, net kvalifikuoti ir patyrę specialistai tampa išsiblaškę, nepareigingi, prarandą susidomėjimą savo veikla ir atsakomybės pojūtį. Savaime suprantama, kad kompanijų, kurios užsienin siunčiamiems darbuotojams išleidžia šimtus, tūkstančius JAV dolerių, tai nepatenkina. Jos siekia geriausių rezultatų, o čia - še tau, visiška nesėkmė dėl kažkokios nepatenkintos žmonos...

Bandydamos šito išvengti, Jungtinių Valstijų kompanijos jau pradėjo formuoti programas, padedančias naujoje vietoje apgyvendinamiems darbuotojams bei jų antrosioms pusėms adaptuotis. Geriausia, ką jos gali padaryti,- tai pasistengti surasti antrosioms pusėms darbą. Beje, šios pastangos reikalauja nemažai lėšų.

Tačiau anaiptol ne visos kompanijos yra tokios supratingos ir užjaučiančios savo darbuotojus. Pagal statistiką, tik 28 proc. visų apklaustų įmonių vadovai pasisakė, kad rūpinasi darbuotojų partneriais, ir iš tų pačių 28 proc. siūlo tik minimalią pagalbą.

Vis tik problema akivaizdi. Vienos iš didžiausių telekomunikacijų įmonių generalinis direktorius Berkas Stinsonas pasakoja: "Anksčiau būdavo taip. Paskambini Džonui ir išpyškini: "Vaikine, mes turime tau nuostabų pasiūlymą. Ką tu į tai, kad metelius kitus padirbėsi Zimbabvėje?" Džonis, norėdamas pasirodyti esąs jokių rūpesčių nekeliantis darbuotojas, paprastai atsakydavo: "O, puiku! Aš tik paskambinsiu namo ir pranešiu mažajai ledi gerą naujieną". Deja, dabar tai jau istorija. Šiandieninis Džonis yra vedęs iš proto einančią dėl karjeros moterį, kurią prikalbinti mesti savo užsiėmimą ir išvykti į Zimbabvę praktiškai neįmanoma - nebent pasiūlytum jai gerai apmokamą, įdomų, atitinkantį jos interesus, žodžiu, idealų darbą. Labai pasistengęs, gali tokį surasti vienai nelaimingai žmonelei, bet jų yra penki šimtai, septyni šimtai, tūkstantis?..

Tokiu atveju įmonės imasi šių priemonių: įkuria tarnybą, padedančią norintiems įsidarbinti parašyti darbdaviams patinkantį gyvenimo aprašymą, pateikiančią visą informaciją apie laisvas darbo vietas, duodančią patarimų, kaip elgtis dalykinių pokalbių metu, ir tvarkančią vizas. Kai kurios įmonės - draudimo kompanija "Chubb", chemijos pramonės įmonė "Dow Chemical", "Motorola" - yra nuėjusios dar toliau. Pavyzdžiui, "Dow Chemical" surenka visą įmanomą informaciją apie savo darbuotojus ir jų sutuoktinius dar prieš pasiūlydama kuriam nors iš jų darbą kitame mieste ar šalyje. Priimdamas naujus darbuotojus, šios firmos personalo skyrius pokalbio metu būtinai pateikia tokius klausimus: "Ar jūs sutiktumėte dirbti svetur? Ar dėl to nekiltų problemų jūsų šeimoje?" Kartais į pokalbį dėl priėmimo į darbą kandidatas pakviečiamas ateiti kartu su gyvenimo drauge ar draugu, kad šis pareikštų savo nuomonę tiesiogiai su juo susijusiais klausimais. Be to, bandoma išsiaiškinti, kiek svarbios darbuotojo šeimai yra sutuoktinio uždirbamos pajamos. Rūpinamasi, kad darbuotojui nebūtų pateikiamas jį žlugdantis ar kompromituojantis pasiūlymas.

Perkėlimas į kitą miestą, savaime suprantama, sukelia mažiau problemų nei emigravimas į kitą valstybę. Visos apklaustos kompanijos vieningai pripažino, kad tarptautinės operacijos atneša daugybę rūpesčių pirmiausia dėl to, jog svečioje šalyje labai sunku gauti teisę legaliai dirbti. Tai ypač sudėtinga teisininkams ir gydytojams, kuriems tenka iš naujo mokytis ir perlaikyti kvalifikacijos egzaminus, taip pat verslininkams. Antra - tai kalba. Visiškai natūralu, kad į Zimbabvę perkeliamo Džonio žmona, o galų gale ir pats Džonis nemoka zimbabviečių kalbos. Todėl įmonės organizuoja užsienio kalbų kursus ir padeda gauti teisininkų leidimą įsidarbinti. "Dow Chemical" net yra įsteigusi specialią stipendiją priverstiniams emigrantams - 5000 JAV dolerių per metus.

Tačiau kad ir kokių priemonių griebiamės, mūsų žmonės ir jų antrosios pusės vis tiek nekenčia persikėlimų ir net nebando to slėpti",- liūdnai sako Berkas Stinsonas. - "Tokie dabar laikai".

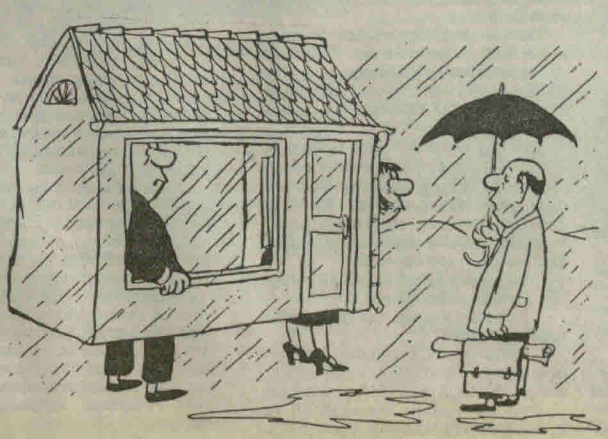

"Financial Times"
Vertė Grytė Liandzbergienė

Vietinė maliarija dabar mums negresia

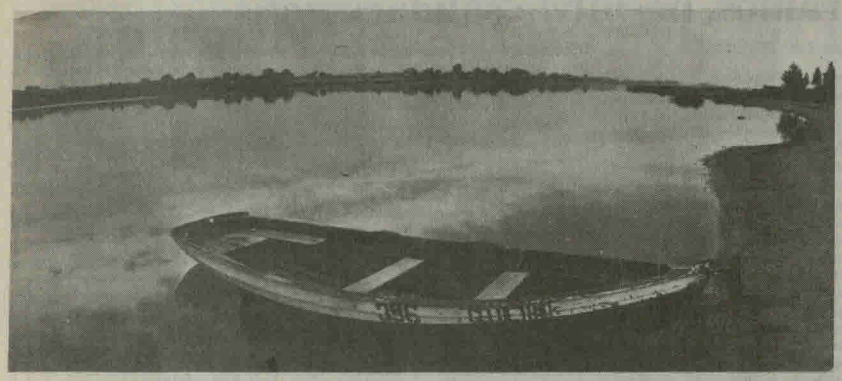

Prieš ketverius metus maliarinių uodų buvo rasta Ginkūnų, Talšos ežeruose, kanale už Prūdelio.
Aleksandro OSTAŠENKOVO nuotr.

Birutė VAIČIULEVIČIENĖ

Kad maliariniai uodai veisiasi ir Lietuvoje - jokia staigmena ar sensacija. Jau ir prieš keletą metų apie tai buvo rašyta "Šiaulių naujienose". Visuomenės sveikatos centro specialistai kasmet ieško šių uodų veisyklų, analizuoja oro temperatūros kitimus ir pagal atitinkamą metodiką skaičiuoja, kada gali atsirasti rizika užsikrėsti maliarija, nes vienas svarbiausių užsikrėtimo faktorių kaip tik ir yra šiltas oras. Antroji sąlyga - maliarinis uodas turi būti įkandęs maliarija sergančiam žmogui.

Šiaulių apskrities visuomenės sveikatos centro gydytoja parazitologė Virginija MASEVIČIENĖ mielai sutiko papasakoti, kokių bėdų gali pridaryti maliarijos sukėlėja - plazmodija, jeigu...

Maliarinių uodų būta ir Talšos bei Ginkūnų ežeruose

Prieš ketverius metus maliarinių uodų buvo rasta Ginkūnų, Talšos ežeruose, kanale už Prūdelio ir buvusioje kūdroje prie Dariaus ir Girėno gatvės. Šiemet, kaip žinia, jų aptikta tvenkiniuose centro parke ir už Respublikinės Šiaulių ligoninės bei Gardino ir V.Grinkevičiaus gatvių kanale. Uodams veistis labai tinka prižėlę vandens telkinių pakraščiai, stovintis vanduo. Aptikus tokių uodų, reiktų išvalyti vandens telkinių pakraščius, bet, kaip sako gydytoja parazitologė Virginija Masevičienė, argi dabar surasi, kas jų šeimininkas?

Kadangi vasara vėsi, šie uodai mums nėra pavojingi: jei oro temperatūra tik 16 laipsnių C ar mažiau, uodo organizme maliarijos užkratas iki užkrečiamos stadijos neišsivysto. Karšta vasara maliarijos atžvilgiu žmonėms nėra palanki: jei uodas yra įkandęs maliarija sergančiam žmogui, sukėlėjai gerai vystosi, ir toks uodas gali pernešti ligą. Žmogus nuo žmogaus neužsikrečia.

Šalyje maliarija kasmet suserga 4-6 žmonės

Keturių rūšių maliarijos sukėlėjai, patekę į žmogaus kraują, susargdina skirtingomis maliarijos rūšimis. Bene sunkiausia yra tropinė maliarija. Tridienė maliarija yra lengvesnės formos, ji taip pavadinta dėl to, kad ligoniui kas tris dienas kartojasi karščiavimo priepuoliai. Kad liga būtų teisingai nustatyta, kraujas tyrimui būtinai imamas per priepuolį. Liga ardo eritrocitus.

Kaip sako gydytoja V.Masevičienė, maliarija - rimta liga, būna mirčių. Per visą pasaulį maliarija serga iki kelių šimtų milijonų žmonių. Lietuvoje per praėjusius penkiolika metų maliarija sirgo 118 asmenų, kasmet suserga po 5-6 žmones, daugiausia - Klaipėdoje.

Maliariją į Lietuvą atveža bėgliai, jūreiviai, verslininkai, keliautojai

Mūsų šalyje užregistruota maliarija daugiausia yra atvežta iš kitų šalių. Užpernai mirė lietuvis, tarnavęs Prancūzijos svetimšalių legione. Jis maliarija užsikrėtė Afrikoje, Gabone. Nereguliariai vartojo antimaliarinius preparatus, todėl nepavyko išgelbėti jauno vyro gyvybės.

1993 m. Kuršėnuose tridiene maliarija sirgo jūreivis, užsikrėtęs Nigerijoje. Jis pasveiko.

1995 m. Lietuvoje nuo maliarijos gydyti 4 asmenys: 2 Afganistano bėgliai, krišnaitas, grįžęs iš Indijos, ir verslininkas, užsikrėtęs Kinijoje.

Per praėjusių metų pusmetį sirgo daugiau - 8 žmonės. Tai 5 jūreiviai, tropine maliarija užsikrėtę Afrikoje, ir 3 Afganistano, Pakistano bei Indijos bėgliai.

Vietinės maliarijos atvejų buvo senokai, tuomet, kai vyko Ignalinos atominės elektrinės statyba.

Ką darytų mūsų medikai, jei paplistų vietinė maliarija? V.Masevičienės žodžiais, trijų kilometrų spinduliu būtų ieškoma maliarinių uodų židinių, jie naikinami. Profilaktika, tepalai nuo uodų sveikiesiems, antimaliariniai preparatai...

Šiuo metu žmonėms tikrai nėra ko bijoti šios ligos dėl jai nepalankių oro sąlygų,- sako gydytoja.

Prieš vykdami į tolimą šalį, patarimo užeikite į Visuomenės sveikatos centrą

Nebėra geležinės uždangos - verslininkai, turistai važiuoja į tokias tolimas šalis, kuriose maliarija yra dažna liga. Visuomenės sveikatos centro gydytoja V.Masevičienė informuoja žmones, kurios šalys šiuo požiūriu yra rizikingos. Tai Kinija, Afganistanas, Azerbaidžanas, Tadžikija, Indija, Birma, Nepalas, Meksika, Madagaskaras, Turkija, Saudo Arabija, Arabų Emyratai, Vietnamas, Venesuela, Omanas, Pakistanas, Panama, Irakas, Indonezija, Kolumbija, Kambodža, Gabonas. Kad ten žmonės neužsikrėstų maliarija, būtina vartoti antimaliarinius preparatus. Kokius - gali pasakyti tik Visuomenės sveikatos centro gydytoja Virginija Masevičienė. Preparatai yra skirtingi, atitinkantys vienoje ar kitoje šalyje esantį maliarijos užkratą.

Gydytoja mano, kad būtų reikalinga seminarą dėl maliarijos kuo skubiau surengti turistinėms firmoms.

Viengungių klubo liga

Romualdas RUTKAUSKAS

HUMORESKA

Kai mūsų viengungių klubo "Nežaboti mustangai" iždininkas Rapolas Žiogelis anądien nusiskundė jį staiga užgriuvusia sunkia vyriška liga, ne juokais sunerimome.

Siaubingiausia, jog jam daktaras prirašęs (tiksliau - rekomendavęs), nepatikėsite... seksą. Ne šiaip sau kasdieninį, buitinį, pramoginį ar demografinį, bet reguliarų - gydomąjį.

Kuo čia stebėtis, sakysite. Yra liga, reikia jai ir vaisto ieškoti. Kadangi žinojome, jog ne vieną dešimtmetį Žiogelis arčiau jokio sijono neprisileisdavo, gydytojo receptas mums pasirodė pernelyg žiaurus. Nusiminęs iždininkas mus, klubo draugus, remte rėmė į kampą:

- Kas kaltas? Ką daryti?

Šis beprecedentinis ir subtilus mūsų klubo istorijoje įvykis suglumino praplikusias atsiskyrėlių vyriškių makaules: kaip kolegai padėti?

- Gal važiuotum, Žiogeli, į kurortą? - iš širdies patarė vienas.

- Ar į Paryžių pas tikrus specus? - krapštė pakaušį kitas.

- Gal reikėtų kreiptis į speces iš "Žaviųjų orchidėjų" firmos? Gal jos ne tik susargdinti gali, bet ir pagydyti? Laikraščiai vis skelbia žavingųjų fėjų telefonus... - į mūsų pilkas smegenines švystelėjo klubo prezidento Stribelės žodis.

Žinojome, keliauti Žiogelis - ne mėgėjas. O palydovėms skimbtelti pažadėjo pats prezidentas.

Kitą dieną viena furija, nors ir ne itin žavi, atriedėjo pas mūsų bičiulį, blykstelėjo vilties žiežirbėlė - gal padės? Deja, suuodusi, kur Rapolo ligos šuva pakastas, gražuolė papurtė kuodą:

- Jums gydomojo sekso? Firma negydo. Ir mokykloje to niekad nemokė. Atvirkščiai - mūsų servisas skirtas tik sveikuoliams. Visą amžių dirbau su kariuomenės personalu, o čia, atsiprašau, no mano profilis!

Ir išplasnojo.

Išsisukinėjo ir kitų žaviųjų firmų telefonai: prašot specifinės paslaugos, o mes, supraskite, negalime žadėti jokių garantijų, nebent už eksperimento drąsą padidintumėte užmokestį.

Kai po kelių dienų atšuoliavusiai žaviajai specialistei Žiogelis neskubėdamas atvėrė širdį, ėmė ir baigėsi šios užsakymo laikas.

- Pardon, pone! Laukia kiti klientai, - žvilgterėjusi į laikrodį orchidėja skubiai suskleidė žiedus. - Už vizitą - pagal sutartinį tarifą.

Ir iščiuožė. Štai tau, boba, ir devintinės! Ir paslaugų kokybės inspekcijai nepasiskųsi.

- Gana tų firmų! Verčiau ieškokime rimtesnių pasiūlymų,- vėl į protą mus atvedė Stribelė.

Netrukus solidžiame šalies dienraštyje perskaitėm, jog prisirpusi (bet, matyt, dar nepernokusi), nuotaikinga, energinga ir seksuali brunetė, traukianti labai teigiamais biolaukais, ieško ramaus, darbštaus...

Skimbtelėjęs prezidentas susitarė.

Kai ši nuotaikinga brunetė Vampirija ėmė gydyti Rapolą, staiga vėl ėmė tirpti mūsų viltys. Mat prezidentas išgirdo, jog energingų linksmosios brunetės biologinių laukų neišlaikė visas tuzinas amžinąjį atilsį jos gyvenimo palydovų.

Kai po kurio laiko Žiogelis atstraksėjo į klubą, labai nudžiugome.

- Na, kaip ten tau tas gydomasis?- ištempėme ausis.

- Palieku, vyrai, klubą! Mudu su Vampirija padavėme užsakus. Kviečiu visus į vestuves!- staiga driokstelėjo atsakymas.

Priblokšti tylėjome. Buvo liūdna ir gaila, nes klubo iždininko taip ir neišgelbėjome.

Kas pastatė piramides?

Šį klausimą dažniausiai užduoda pirmą kartą apsilankiusieji Egipte. Pabuvoję prie didžiųjų Gizos piramidžių jie niekaip negali suvokti: kaip senovės egiptiečiai savo primityviais įrankiais beveik prieš penkis tūkstančius metų galėjo pastatyti tokias didybes? Netgi ir su šiandienine technika tai būtų sunku padaryti.

Populiari versija, dažnai pasirodanti spaudoje, - piramides pastatė... ateiviai. Bet... Ateiviai galėjo pastatyti tris piramides - sako generalinis Egipto senienų tarybos sekretorius Ali Chasanas. - O Egipte piramidžių devyniasdešimt dvi... Ir pastatytos jos skirtingu laiku. Be to, kai kurios piramidės dydžiu nedaug nusileidžia Cheopso ir Chefreno piramidėms. Negi ateiviai Egipte tris šimtus metų gyveno dėl to, kad aprūpintų tuomet valdžiusius faraonus laidojimo patalpomis?

Bet tai, galima sakyti, loginis aspektas. "Ateivių" teoriją neseniai sutriuškino profesorius Zachi Chavas. Specialiame archeologiniame žurnale jis paskelbė apie septynerius metus vykdytą darbą - ištirtą piramidžių statytojų gyvenvietę.

Atsitiktinai ją suradę po plonu smėlio sluoksniu, tyrinėtojai aptiko netoliese buvusias statytojų kapinaites. Nedideli antkapiai - laidojimo patalpos buvo... piramidžių formos. Anksčiau buvo manoma, kad piramidės forma - faraonų ir aukštųjų valdininkų privilegija.

Kai V a. prieš mūsų erą Egipte apsilankė Herodotas, jam papasakota, kad kiekvieną iš didžiųjų Gizos piramidžių statė po 100 tūkst. darbininkų dvidešimt metų. O naujausioji ekspedicija nusprendė: statytojų buvo apie 36000 - tris kartus mažiau.

Jų, darbininkų, buvo trys grupės. Pirmoji grupė prie piramidžių darbavosi nuolat, visą laiką gyveno gyvenvietėje. Antroji keitėsi kas trys mėnesiai. Trečioji buvo kaimyninių kaimų gyventojai, kurie dieną ateidavo į statybą, o vakare grįždavo namo.

Maitinosi darbininkai daugiausia duona ir svogūnais, gausiai užgerdami maistą alumi. Mokslininkams pavyko nustatyti, kad alaus buvo keturios rūšys. Daug darbininkai vartojo ir česnako, o mėsą ar žuvį valgė ne dažniau kaip kartą per dešimtį dienų. Skeletų tyrimai parodė, kad darbininkai vidutiniškai gyvendavo 30-35 metus.

Chavas mano, kad statybininkai buvo ne vergai, kaip apie tai kartais rašoma, bet - laisvi žmonės. Tai Chavas įrodinėja tuo, kad juos ne tik laidojo netoli faraono kapavietės, bet į rūsius įnešdavo ir asmeninius darbininko daiktus, kurie galėjo jam praversti pomirtiniame gyvenime. Tai statė laisvas žmogus, tikėdamas kad taip galima įveikti mirtį. Piramidės - senovės egiptiečių dvasinės didybės išraiška.

"Trud"

Šiaulių naujienos

Leidėjas: uždaroji akcinė bendrovė "Šiaulių naujienos"

BENDROVĖS VALDYBOS PIRMININKAS IR DIREKTORIUS
Algirdas STANELIS
Tel. 436585

Sąskaitos Nr. 1467290
Lietuvos valstybinio komercinio banko Šiaulių sk.
Banko kodas 260101540
PVM mokėtojo kodas 443426515
SL 090

Išeina 250 numerių per metus
Indeksas 67852

"Šiaulių naujienų" redakcija

REDAKTORĖ
Nijolė Jurgilienė
Tel. 432524

REDAKTORĖS PAVADUOTOJAS
Petras Balčiūnas
Tel. 438593

TECHNINĖ REDAKTORĖ
Nijolė Nastopkienė
Tel. 430613

KORESPONDENTAI
Stasys Bulzgis 432761
Marius Danazas 430512
Vytautas Jončas 432621
Dalia Karpavičienė 430613
Zita Katkienė 424502
Gitana Kudulienė 432621
Rimantas Lazdynas 432761
Jūratė Ligmanavičiūtė 432813
Virgilijus Maižius 431906
Romanas Šilinis 438593
Gintaras Šiuparys 431906
Birutė Vaičiulevičienė 430512
Audra Venckuvienė 424502
Laima Zimkienė 424502
Gitana Zubienė 430512
Neda Žvybienė 432813

FOTOKORESPONDENTAS
Aleksandras Ostašenkovas 434934

BUHALTERIJA 431934
VADYBININKAS 433602
KOREKTORIAI 430551
TECHNINIS CENTRAS 431903

SKELBIMAI IR REKLAMA
Aušros al. 48, 5400 Šiauliai
TELEFAKSAS
430941

REKLAMĄ PRIIMA
8.30 - 17.30 VAL.
(be pietų pertraukos),
ŠEŠTADIENIAIS
10.00 - 14.00 VAL.

Už skelbimų turinį redakcija neatsako

Rinko ir maketavo
UAB "ŠIAULIŲ NAUJIENOS"

Spaudė "TITNAGO" spaustuvė
Šiauliuose,
Vasario 16-osios g. 52

OFSETINĖ SPAUDA
UŽSAKYMO NR. 1672
TIRAŽAS 11176
Už laikraščio spausdinimo kokybę atsako
"TITNAGO" spaustuvė

REDAKTORĖ
N. Jurgilienė