VISŲ ŠALIŲ PROLETARAI, VIENYKITĖS!

STATYBA

DARBO RAUDONOSIOS VĖLIAVOS ORDINO ŠIAULIŲ STATYBOS TRESTO ADMINISTRACIJOS, PARTINIO, PROFSĄJUNGOS JUNGTINIO IR KOMJAUNIMO KOMITETŲ SAVAITRAŠTIS

Nr. 19 (521) ◆ 1987 m. gegužės 22 d. penktadienis ◆ Eina nuo 1976 m. ◆ Kaina 1 kap.

BIRŽELIO 21-ĄJĄ — RINKIMAI Į VIETINES TARYBAS

PASIŪLĖ KANDIDATĄ

Tresto valdybų dirbantieji kelia kandidatus į deputatus rinkimams į miesto Tarybą.

Gamybinio - technologinio komplektavimo valdyboje iš dviejų pasiūlytų kandidatų, kandidatu į deputatus rinkimams į miesto Tarybą kolektyvas pasiūlė pagalbinės gamybos baro dažų paruošėją Stasį Gailevičių.

Geru, sąžiningu darbu bei aktyvia visuomenine veikla Stasys Gailevičius pelnė darbo draugų pasitikėjimą.

„Statybos" inf.

KAIP GERINTI MOKYMĄ

Statybos tresto aparato komunistai apsvarstė TSKP CK projektą dėl partinio ir ekonominio mokymo pertvarkymo.

Šiandien keliami nauji reikalavimai politiniam ir ekonominiam mokymui. Todėl atėjo laikas pertvarkyti šio mokymo sistemą. Apie tai ir buvo kalbama susirinkime. Projekte numatyta daugiau teisių suteikti pačioms partinėms organizacijoms. Partinė organizacija gali pati spręsti, kokį pasirinkti politinio bei ekonominio mokymo kursą. Be to, laikas iš esmės pakeisti mokymo materialinį aprūpinimą — įrengti mokymo kabinetus, aprūpinti juos reikalingomis priemonėmis. Lektoriai bei propagandistai turėtų daugiau bendrauti su darbininkais. Ateityje treste numatoma politinio švietimo kabinetą įrengti kilnojamame namelyje.

Ne visada lektoriais parenkami tam tinkantys žmonės. Dažnai jie neturi lektoriams būtinų savybių, kalbėjo DOPG viršininkas, komunistas M. Guleckis. Įvairiose mokyklose pats mokausi ir kitus mokau jau trisdešimt penkeri metai. Ruošdavausi užsiėmimams, nors seniai supratau, jog neturiu lektoriui reikalingų bruožų. Todėl manau, jog toks mokymas neefektyvus, jis nieko neduoda. Daug gražbyliaujame, rašome ataskaitas, o nauda iš tokio mokymo menka.

Iš tiesų, ne kiekvienas sugeba įdomiai pateikti medžiagą, dažnai klausytojai tampa abejingi. Todėl laikas į ekonominį bei politinį mokymą žiūrėti ne formaliai, o parinkti tokius lektorius, kurie sugebėtų sudominti auditoriją. Tada ir klausytojai noriai lankys užsiėmimus.

Valdytojo pavaduotojas Z. Račkovskis kalbėjo, jog ekonominio mokymo sistemoje būtina įdiegti šiuolaikinius mokymo metodus, stiprinti mokslo ryšius su gamyba. Politinio ir ekonominio mokymo tikslas — mokyti dirbančiuosius mąstyti ir dirbti naujoviškai. Todėl reikia kuo daugiau konkretinti mokymą, siefi jį su praktika.

Apie politinį bei ekonominį mokymą kalbėjo bei pareiškė konkrečių pasiūlymų ir kiti tresto komunistai.

„Statybos" inform.

VIENI TVARKOSI — KITI LŪKURIUOJA

Praėjęs mėnuo treste buvo paskelbtas darbo ir priešgaisrinės apsaugos bei aplinkos tvarkymo mėnesiu. Buvo sudarytos grupės, jų vatiovais paskirti atsakingi tresto darbuotojai, kurios turėjo patikrinti, kaip laikomasi darbo ir priešgaisrinės apsaugos tresto statybos objektuose. Be to, tikrintojai didelį dėmesį kreipė į tai, kaip objektų šeimininkai tvarkosi statybos aikštelėse bei mechaninėse dirbtuvėse.

Patikrinus tresto statybos objektus paaiškėjo, kad dar daug kur nesilaikoma priešgaisrinių bei darbo apsaugos reikalavimų, o aplinka toli gražu ne visur tvarkoma. Matyt, daugelis pripranta prie netvarkos ir mano, kad tai normalu.

Kelia nerimą darbo apsauga. Patikrinimo rezultatai parodė, jog dažnai dirbama, nesilaikant darbo apsaugos reikalavimų. Dėl to teko sustabdyti statybos ir montavimo darbus kelluose tresto objektuose. Kai kur statybos vadovai „įsigudrino" dirbti be darbų vykdymo projekto. Nesilaikant technologijos reikalavimų statoma SV-1 13 a. monolitinių namų Karecko 9 ir 19 statybose, SV-2 Pavenčių cukraus fabriko rekonstrukcijoje, KMK-181 IV Lieporių mikrorajono antrojoje eilėje, Telšių SV Daugėlių SMG ekstruzinių panelių gamyklos bei kitose statybose.

Nėra arba nesukoreguotos technologinės kortelės KMK-96 statybos objektuose (NSK rekonstrukcija, Vaikų lopšelio-darželio Žuvininkų gt., gimdymo namų, IV Lieporių mikrorajono statybose). Lankantis SV-2 Pavenčių cukraus fabriko rekonstrukcijos bei NSK energetinio ūkio statybos objektuose paaiškėjo, jog darbo apsaugos instruktažas objektuose pravedamas formaliai, pažeidžiant GOST-o reikalavimus. Nustatyta ir daugiau darbo apsaugos pažeidimų: SV-1 gimdymo namų statyboje statybinius keltus aptarnauja SADV-5 darbininkai, neturintys teisių, KMK-96 Odų g-los bei vaikų lopšelio - darželio Žuvininkų gt. statybose kasamų transėjų šlaitai įrengiami, pažeidžiant statybos normas bei taisykles.

Daug kalbama apie priešgaisrinę apsaugą. Kalbama, tačiau mažai daroma. O nelaimė gali netrukus ateiti. Stai ne pagal taisykles įrengti skysto kuro sandėliai SV-1, SV-2, SV-6, KMK-181 mechaninėse dirbtuvėse. Toks neatsargumas gali greit sukelti gaisrą. Liepsna įsiplieksti gali ir SV-2 NSK rekonstrukcijos statybos objekte, kur netvarkingas elektros ūkis. Dar daugelyje objektų neradome sukomplektuotų bei tvarkingų priešgaisrinių stendų, o kai kur jų iš viso nėra. Ypač prasti reikalai SV-2 objektuose: NSK rekonstrukcijos, Žuvies perdirbimo cecho, „Elektrono" statybose.

Daug netvarkos ir buities patalpose. Nameliai blogai prižiūrimi, nesirūpinama jų remontu, nėra prausyklų, nesukomplektuotas inventorius. Apie jaukumą nėra ko šnekėti. Tokios buities patalpos SV-6 sėklų sandėlių, Rėkyvos dujofikacijos, „Nuklono" gamyklos pionierių stovyklos statybose. Panaši padėtis ir kituose tresto objektuose.

Buvo laiko sutvarkyti ne tik buities patalpas, bet ir apsišvarinti statybos aikštelėse. Tačiau dar daugelis statybos šeimininkų mano, jog švaros mėnesiui pasibaigus vėl bus galima gyventi, kaip gyvenus — tarp statybinio laužo, gaminių atliekų, šlukšlių krūvų. Argi tokie bejėgiai, jog negali susitvarkyti aplinkos, įrengti privažiavimo kelių, praėjimų Telšių SV Skaičiavimo mašinų gamyklos, SV-6 Rėkyvos dujofikacijos bei „Vairo" statybos šeimininkai, KMK-181 mechaninių dirbtuvių vadovai. Ir pabandyk supaisyti, kas dedasi minėtose dirbtuvėse, nes metalo laužas suverstas kartu su geležbetonio gaminiais. Projektuojamos statybos normos, sandėliuojant geležbetonio gaminius ir GTKV.

Taigi, visi patikrinimų metu nustatyti pažeidimai įrašyti į darbo apsaugos žurnalus, nurodyti terminai jų pašalinimui. O patikrinimo rezultatai apsvarstyti techninėje taryboje, pažeidėjai nubausti. Tačiau patikrinimas parodė, jog vieni aikštelių šeimininkai sugeba tvarkytis, o kiti lūkuriuoja, kol atvykusi komisija bakstelės pirštu, teisinasi įvairiomis priežastimis, ir tik po nuobaudų sukrunta tvarkytis. Reikia greičiau įvesti tvarką ir pripratsti jos laikytis.

M. VORONOVAS
Tresto darbo apsaugos vyresnysis inžinierius

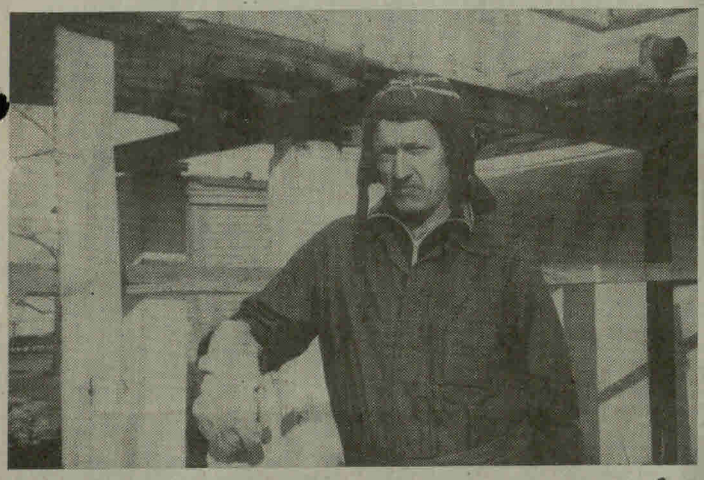

KAI DARBAS NE PRIEVOLĖ

Trečiąjį darbo dešimtmetį jau pradėjo skaičiuoti SV-2 brigadininkas Stanislovas Pranckus. Pradėjęs dirbti betonuotoju, juo dirba iki šiol. O ne taip seniai, prityrusiam brigadininkui S. Djakonovui išėjus į pensiją, S. Pranckus užėmė jo vietą brigadoje. Tam pritarė visi — žmogus patyręs, daug išmanantis, aukštos kvalifikacijos specialistas. Ir neapsiriko — Stanislovas moka sumaniai paskirstyti darbą, visada ramus, taktiškas. O dirba sparčiai — net įgudusiems jį aplenkti sunku. NSK rekonstrukcijos statybos meistras E. Peleckis keletą kartų paminėjo šio kolektyvo narius — Antaną Servą, Vacį Daknevičių bei brigados vadovą Stanislovą Pranckų kaip vienus darbščiausių šioje statyboje.

Kalbuosi su aukštaūgiu, santūriu žmogumi, kuris prieš ištardamas geral apgalvoja kiekvieną žodį, ramiai, neskubėdamas pasakoja apie tuos laikus, kada dar visai jaunas, vos baigęs aštuonios klases, įsidarbino valdyboje. Metai bėgo, praeity pasiliko statytų pastatų virtinė, per tą laiką sukaupta didžiulė įvairių objektų statybos patirtis. Todėl dabar Stanislovas, kalbėdamas apie statybininko specialybę, jau gali apibendrinti:

— Įvairus statybininko darbas, nemonotoniškas. Gal dėl to ir įdomus. Baigęs vieną, vyksti į naują statybą. Tačiau statybose ir bėdų, problemų apstu. Dažnai nevienodi darbų tempai. Būna dienų, kai darbas darbą veja, būna — gaištam, lūkuriuojam medžiagų. Darbą daug greičiau padarytume, jei nebūtų keblumų su tiekimu, darbų organizacija. Ir taip — metai iš metų...

Pranckus trumpam palieka mane, nuskuba, o po valandėlės atsinešęs kastuvą varto rankose:

— Su tokiu kastuvu tik smėlį žarstyti, o ne dirbti. Stipriau spūstelėsi — kotas per pusę lūžta. O kitokių neduoda.

Tiesą sako žmogus. Kasdien kalbam apie darbo įrankius, o padėtis tik nežymiai į gerąją pusę krypsta... Todėl ir piktinasi. Jis — brigadininkas, jis turi rūpintis. Ne tik įrankiais — ir medžiagomis ir darbų organizacija, ir kolektyvo mikroklimatu. O betonuotoju brigada gera, sako Stanislovas. Tie, kurie nenorėjo dirbti — išėjo. Liko daug gerų, darbščių žmonių.

Be pagrindinio darbo, dar daug kitokių rūpesčių užgula Stanislovo Pranckaus pečius. Mat neseniai Pranckai gavo sklypą namui statytis. O ką darysi — nebetelpa dviejuose kambariuose su trimis dukromis bei tėvais. Todėl ir nusprendė žmonės lipdyti savo trobą. Darbo abu nebijo: juk Stanislovas — senas statybininkas, pats daug ką sugebės padaryti, žmoną irgi prieš daugelį metų statybose sutiko — pagelbės ir ji. Tik va, žmona prasitarė — būsimojo namo statyboje taip reikalingas kilnaus būstas — lovai pasistatyti, nuo lietaus slėptis. Tačiau kai valdyboje paprašė paskolinti ar parduoti nurašytą vagonėlį, jiems atsakė — verčiau supjaustysim, bet neparduosim — tokios teisės neturim. O netrukus švenčių proga žmogui įteikė garbės raštą. Žinoma, tai daug paprasčiau, juo labiau, kad žmogus to nusipelnė, negu konkrečią pagalbą suteikti. Tiesa, dabar ledai kiek pajudėjo — gal ir gaus tą nameli, žmogus, gal sumažės rūpesčių.

Visą gyvenimą Stanislovas vadovaujasi taisykle — pirmiausia žmogus turi nebijoti darbo. Ir todėl niekas per ilgus metus nematė Stanislovo Pranckaus blogai dirbant. Stengiasi pats, šį bruožą skiepija ir jauniems, atėjusiems į betonuotojų kolektyvą.

L. DUBAUSKIENĖ

Autorės nuotr.: SV-2 brigadininkas S. Pranckus.

DĖMESIO!

Gegužės 26 dieną 17.30 val. tresto kultūros namuose įvyks tresto atviras partinės organizacijos susirinkimas dėl statybos tresto partinės organizacijos uždavinių, gerinant persitvarkymo darbą su kadrais, vadovaujantis TSKP CK 1987 m. sausio plenumo nutarimais.

Partinis komitetas

KVIEČIAME STOVYKLAUTI

Statybos tresto kultūros namai organizuoja miesto tipo pionierių stovyklą „Jaunasis statybininkas", kuri veiks nuo birželio 1 iki 24 dienos. Stovykloje vaikai bus užimti visą dieną, jiems bus organizuojamos ekskursijos, popietės, renginiai susitikimai.

Jei norite, kad Jūsų sūnus ar duktė lankytų „Jaunojo statybininko" stovyklą, prašome kreiptis į tresto kultūros namų vaikų sektoriaus vedėją. Smulkesnė informacija teikiama telefonu 2-41-09.

Statybos tresto kultūros namų administracija

TELEFONŲ SĄRAŠAS

STATYBOS TRESTO KONTORA

Valdytojas	2-32-62
Vyr. inžinierius	2-39-53
Valdytojo pavaduotojas gamybai	2-45-84
Valdytojo pavaduotojas ekonomikai	2-23-48
Valdytojo pavaduotojas tiekimui	2-38-65
Valdytojo pavaduotojas kadrams	2-45-00
Vyr. inžinieriaus pavaduotojas	2-44-32
Vyr. inžinieriaus pavaduotojas mechanizacijai	2-67-51
Sekretorė	2-39-43
Vyr. technologas	2-54-35
Vyr. mechanikas	2-57-23
Vyr. energetikas	2-75-61
Vyr. geodezininkas	2-54-35
Vyr. buhalteris	2-75-68
Vyr. ekonomistas	2-34-91
Buhalterija	2-75-21
Vyr. dispečeris	2-73-45
Dispečerinė tarnyba	2-46-38
Gamybinis skyrius	2-75-41, 2-38-84
Techninis skyrius	2-27-71
Planavimo sk. viršininkas	2-71-12
Planavimo skyrius	2-31-96
Sąmatų-sutarčių skyrius	2-71-05
Darbo ir užmokesčio skyrius	2-37-61
Kadrų skyriaus viršininkas	2-31-34
Kadrų skyrius	2-86-52
Ekonominės analizės laboratorija	2-36-95
Projektų-sąmatų grupės viršininkas	2-70-14
Projektų sąmatų grupė	2-55-23
DOFG viršininkas	2-71-14
DOFG viršininko pavaduotojas	2-70-62
DOFG grupė	2-23-65
Statybinė laboratorija	2-27-63
Kapitalinės statybos skyrius	2-48-96
Darbo apsaugos vyresn. inžinierius	2-32-07
Civilinės gynybos vyresn. inžinierius	2-36-19
Vyr. juriskonsultas	2-56-42
Skaičiavimo mašinų biuras	2-43-71
Ūkio dalies vedėjas	2-34-75
„Orgtechstatybos" kokybės inspek.	2-33-84
Partinio komiteto sekretorius	2-38-85
ST profsąjungos komiteto pirmininkas	2-56-03
ST profsąjungos komiteto pirmininko pavaduotojas	2-23-52
ST profsąjungos komiteto buhalterija	2-23-35
Komjaunimo komiteto sekretorius	2-41-05
„Statybos" redakcija	2-76-94
Mažininkės	2-76-94
„Era", archyvas	2-34-75
Sporto salė	4-07-93

STATYBOS TRESTO KULTŪROS NAMAI

Direktorius	2-31-63
Direkt. pavad., meno vadovai	2-41-09
Buhalterija	2-41-09

MOKYMO KURSŲ KOMBINATAS

Direktorius, sekretorė	2-74-53
Direktoriaus pavaduotojas	2-71-03
Gamybinio mokymo meistrai	2-71-83

STATYBININKŲ POLIKLINIKA DAINUOSE

Statybininkų med. punkto vedėja	5-61-86
Registratūra	5-83-46

SV-1

Viršininkas	2-21-23
Vyr. inžinierius	2-27-41
Buhalterija	2-25-44
Kadrų skyrius	2-38-12
Gamybinis skyrius	2-30-81
Planavimo skyrius	2-23-42
Darbo užmokesčio skyrius	2-67-71
Darbo apsaugos inžinierius	2-67-51
Darbo apsaugos inžinierius	2-67-51
Vyr. mechanikas	2-27-54
Dispečerinė tarnyba	2-23-42
Mechaninės dirbtuvės	4-04-53
Partinės organizacijos sekretorius	2-38-12
Komjaunimo org. sekretorius	2-25-44
Profsąjungos k-to pirmininkas	2-23-42

SV-1 STATYBOS OBJEKTŲ TELEFONAI

Gimdymo namai	5-73-08
Vaikų poliklinika	5-33-21
20 b. g. n. Žemaitės g.	2-36-08
Vaikų darželis Žuvininkų g.	2-21-05
Šiluminė trasa Ežero g.	2-92-35
GKG-1	4-05-48

SV-2

Viršininkas	2-56-75
Vyr. inžinierius	2-64-95
Viršininko pavaduotojas	2-65-93
Buhalterija	2-31-14
Kadrų skyrius	2-36-37
Gamybinio skyriaus viršininkas	2-46-47
Planavimo sk., normuotojas	2-46-45
Vyr. mechanikas	2-92-78
Darbo apsaugos inžinierius	2-66-93
Dispečerinė tarnyba	2-27-54
Mechaninės dirbtuvės	5-92-78
Partinės organizacijos sekretorius	5-92-78
Profsąjungos k-to pirmininkas	2-27-54
Komjaunimo org. sekretorius	2-46-45

SV-2 STATYBOS OBJEKTŲ TELEFONAI

Pavenčių cirkraus kombinatas	7-18-66
Prekybos centras	5-70-86
Žuvies bazė	4-10-76
NSK rekonstrukcija	4-03-33
„Elektronas"	2-56-67

KMK-181

Viršininkas	2-20-84
Vyr. inžinierius	2-25-23
Viršininko pavaduotojas	2-45-31
Buhalterija	2-56-02
Kadrų skyrius	2-38-42
Gamybinis skyrius	2-22-33
Planavimo skyrius	2-40-53
Darbo užmokesčio skyrius	2-46-82
Darbo apsaugos inžinierius	2-46-82
Dispečerinė tarnyba	2-72-63, 2-56-33
Mechaninės dirbtuvės	5-23-80
Partinės org. sekretorius	2-56-33
Komjaunimo org. sekretorius	2-56-02
Profsąjungos k-to pirmininkas	2-46-82

KMK-181 STATYBOS OBJEKTŲ TELEFONAI

Šiaulėnų TGĮ	4-44-71
Lieporių IV mikrorajonas	5-37-29
KEV	5-61-16
Joniškio KVPTM	5-12-43
Plaukimo baseinas Baisogaloje	5-53-79

SADV-5

Viršininkas	2-44-36
Vyr. inžinierius	2-34-41
Viršininko pavaduotojas	2-42-66
Buhalterija	2-35-15
Kadrų skyrius	2-29-16
Gamybos planavimo sk. viršininkas	2-42-66
Darbo užmokesčio skyrius	2-67-92
Vyr. ekonomistas	2-32-26
Dispečerinė tarnyba	2-45-85
Darbo apsaugos inžinierius	2-29-16
Mechaninės dirbtuvės	4-06-74, 4-07-64
Partinės org. sekretorius	2-29-16
Komjaunimo org. sekretorius	2-67-92
Profsąjungos k-to pirmininkas	2-67-92

SV-6

Viršininkas	2-36-32
Vyr. inžinierius	2-33-86
Kadrų sk.	2-65-34
Buhalterija	2-44-54
Gamybinio sk. viršininkas	2-31-09
Planavimo sk.	2-75-71
Darbo užmokesčio skyrius	2-27-61
Darbo apsaugos inžinierius	2-75-71
Dispečerinė tarnyba	2-76-81, 2-27-61
Partinės org. sekretorius	2-65-34
Profsąjungos k-to pirmininkas	2-72-61
Komjaunimo org. sekretorius	2-65-34

SV-6 STATYBOS OBJEKTŲ TELEFONAI

Rėkyvos šiluminiai tinklai	5-97-25
Odų g-ios rekonstrukcija	2-65-48
„Nuklono" kultūros namai	5-25-63
„Vairas"	5-23-02
„Nuklono" pionierių stovykla Pagėluvyje	7-79-75
Tarprajon. susivienij. „Sėklos"	4-14-98
NSK (tinklai)	4-07-28

TAURAGĖS SV

Viršininkas	5-16-93
Vyr. inžinierius	5-25-73
Viršininko pavaduotojas	5-22-83
Buhalterija	5-25-42
Vyr. mechanikas	5-16-08
Kadrų skyrius	5-13-53
Darbo užmokesčio sk.	5-22-38
Darbo apsaugos inžinierius	5-20-36
Gamybinio sk. viršininkas	5-13-98
Gamybinis skyrius	5-14-59
Planavimo sk.	5-24-30
Tiekimo sk.	5-22-83
Dispečerinė tarnyba	5-22-83
Partinės org. sekretorius	5-16-08
Komjaunimo org. sekretorius	5-25-42
Profsąjungos k-to pirmininkas	5-22-83
Centrinis sandėlis	5-20-56
Betono mazgas	5-16-47
Med. punktas	5-24-30
Bendrabutis	5-27-44

TAURAGĖS SV STATYBOS OBJEKTŲ TELEFONAI

Gyvenamasis mikrorajonas	5-14-38
Techninio aptarnavimo stotis	5-34-39
12 b. g. n. Skaudvilėje	5-86-50
Gimdymo namai	5-18-92
Pajūrio VPTM	5-83-38
45 b. g. n. Tarailių g.	5-10-94

TELŠIŲ SV

Viršininkas	5-38-77
Vyr. inžinierius	5-17-66
Sekretorė	5-48-10
Kadrų sk., darbo apsaugos inž.	5-47-56
Gamybinis techn. skyrius	5-47-72
Planavimo sk.	5-47-58
Buhalterija	5-47-78
Vyr. mechanikas	5-44-84
Dispečerinė tarnyba	5-48-23
Partinės org. sekretorius	5-47-85
Prof. k-to pirmininkas	5-48-23
Komjaunimo org. sekretorius	5-47-56

TELŠIŲ SV STATYBOS OBJEKTŲ TELEFONAI

Taros remonto įmonė (Šiauliuose)	4-16-30
Vaikų lopšelis-darželis	5-46-86
Daugėlių šiferio cechas) (Kuršėnuose)	7-36-12
30 b. g. n. K-16, K-18	5-44-82
Skaičiavimo mašinų gamykla	5-36-13

ŽDMV-4

Viršininkas	4-13-06
Vyr. inžinierius	4-18-17
Viršininko pavaduotojas	4-02-37
Kadrų skyrius	4-00-95
Gamybinis skyrius	5-15-09
Planavimo skyrius	4-14-54
Buhalterija	4-19-13
Tiekimo skyrius	4-06-22
Mechaninė tarnyba	4-13-14
Žemės darbų aikštelė	4-17-42
Dispečerinė tarnyba	4-03-57
Darbo apsaugos inžinierius	4-02-56
Normuotojas	4-02-56
Vyr. mechanikas	4-16-62
Dirbtuvės	4-04-06
Partinės org. sekretorius	4-04-06
Komjaunimo org. sekretorius	4-13-06
Profsąjungos k-to pirmininkas	4-02-56

KMK-96

Viršininkas	5-61-77, 6-08-43
Vyr. inžinierius	5-54-21
Kadrų sk.	6-08-44
Gamybinis sk.	5-62-43
Buhalterija	5-81-77, 6-22-78
Darbo užmokesčio sk.	5-85-33
Planavimo sk.	5-80-77
Vyr. mechanikas, darbo apsaugos inžinierius	5-64-16
Sandėlis	5-60-55
Dispečerinė tarnyba	5-61-44
Partinės org. sekretorius	5-64-16
Profsąjungos k-to pirmininkas	5-62-43
Komjaunimo org. sekretorius	5-61-44

GTKV

Viršininkas	5-02-77
Vyr. inžinierius	5-11-39
Sekretorė	6-40-80
Viršininko pavaduotojas	6-01-41, 5-76-98
Viršininko pavaduotojas	5-36-47
Operatyvinio-gamyb. sk. viršininkas	6-30-83
Operatyv.-gamyb. sk. viršininko pav.	5-00-20
Operatyvinis-gamybinis sk.	5-00-64
Kadrų sk.	6-30-54
Vyr. buhalteris	5-51-82
Buhalterija	5-20-42
Ekonomistai	6-30-53
Komplektavimo sk. g/b gaminiams	5-01-49
Komplektav. sk. metalo ir medienos gaminiams	5-02-49
Operatyv. gamyb. sk. inžinieriai	5-15-60
MMB	6-19-32
Mechanikas, energetikas, darbo apsaugos inžinierius	5-50-67
Pagalbinės gamybos baras	5-02-51
Dispečeris, transporto baras, 5 sandėlis	6-19-33
Metalo cechas, 10 sandėlis	5-12-77
2, 3, 9, degutonės sandėliai	5-01-77
Pakrovimo-iškrovimo meistras	5-01-77
4, 6 sandėliai	5-05-40
1, 7, 8, kuro sandėliai	5-00-75
11 sandėlis	5-80-77
Partinės org. sekretorius	6-30-54
Komjaunimo org. sekretorius	5-02-49
Profsąjungos k-to pirmininkas	5-02-51

BKŪV

Viršininkas	2-97-64
Sekretorė	2-96-86
Vyr. inžinierius	2-97-62
Viršininko pavaduotojas	2-97-27
Vyr. buhalteris	2-95-44
Buhalterija	2-97-60
Technikai	2-96-82
Butų apskaitos skyrius	2-97-63
Pasininkės	2-36-91
Kadrų skyrius	2-97-27
Partinės org. sekretorius	2-85-51
Pro., vietos komiteto pirmininkas	2-96-82
Komjaunimo org. sekretorius	2-96-82
Biblioteka, fotolaboratorija	2-92-89
Bendrabutis Nr. 1 Draugystės pr. 21	2-65-43
Bendrabutis Nr. 2 Vytauto 263	2-85-51
Bendrabutis Nr. 3 Ežero 8	2-36-91
Bendrabutis Nr. 4 Lenino 28	5-14-91
Pageluvio pionierių stovykla	7-79-13

GKG-1

Direktorius	4-12-34
Vyr. inžinierius	4-10-85
Kadrų skyrius	4-13-63
Gamybinis-techninis skyrius	4-04-27

NSK

Direktorius	4-11-92
Vyr. inžinierius	4-08-04
Sekretorė	4-11-92
Kadrų skyrius	4-08-70
Gamybinis skyrius	4-21-05

MAK

Direktorius	5-04-83
Vyr. inžinierius	5-00-94
Kadrų skyrius	5-14-67
Gamybinis skyrius	5-21-57

SMV-5

Viršininkas	2-55-44
Vyr. inžinierius	2-64-24
Kadrų skyrius	2-45-10
Gamybinio planavimo skyrius	2-29-36

EMV-6

Viršininkas	2-25-51
Vyr. inžinierius	2-76-49
Kadrų skyrius	2-74-86
Gamybinio planavimo skyrius	2-67-73

SMV-7

Viršininkas	5-10-14
Vyr. inžinierius	5-05-86
Kadrų skyrius	5-04-62
Gamybinio planavimo sk.	5-02-13, 5-47-36

MV-10

Viršininkas	5-25-50, 5-35-50
Vyr. inžinierius	5-31-72
Kadrų skyrius	5-20-40
Gamybinio planavimo skyrius	5-35-28

PATIKSLINIMAS

Praėjusiame „Statybos" numeryje L. Ruškienės publikacijoje „Kaip skirstomi kelialapiai" įsibrovė korektūros klaida. Patiksliname: Kelialapiai iš Respublikinio komiteto gaunami taip: 1-ajam pusmečiui — iki gruodžio 1 dienos, 2-ajam pusmečiui — iki gegužės 1 dienos. Iš bendro skaičiaus gautų sanatorinių kelialapių 20 proc. išduodama nemokamai, likusi dalis — apmokant 30 proc. kelialapio kainos.

STATYBA
ADRESAS IR TELEFONAS

Už redaktorių L. DUBAUSKIENĖ

235419 Šiauliai, Lenino g. 156. Statybos trestas, „Statybos" redakcija, IV aukštas. Tel. 2-76-94.
Laikraštis išeina penktadieniais.

LV 05305

Spauda — ofsetinė. Apimtis — 0,25 sp. lanko. Tiražas — 1500 egz. Užsakymo Nr. 3491. Rinko ir spaudė valstybinė spaustuvė „Titnagas". 235419 Šiauliai, Gegužės pirmosios g. 52.

«Статиба» («Строительство») — еженедельник партийного, профсоюзного, комсомольского комитетов и администрации Ордена Трудового Красного знамени Шяуляйского строительного треста. Редактор В. ВЯРТЯЛИС. Г. Шяуляй, Литовская ССР. На литовском языке.